

# Levekår i Drammen

## STATISTIKKRAPPORT

En «nullpunktsanalyse» med datasett på sonenivå for årene  
2016, 2018 og 2020

- et godt sted å leve





# Innholdsfortegnelse

<b>Innledning</b> .....	<b>4</b>
Datagrunnlag .....	5
Soneinndelingen .....	5
<b>De 25 indikatorene – betydning og mønstre</b> .....	<b>7</b>
Demografiske indikatorer .....	7
Indikatorer knyttet til utdanning .....	8
Indikatorer knyttet til husholdningsøkonomi .....	8
Indikatorer knyttet til utenforskap og støtteordninger .....	10
Indikator knyttet til bolig .....	11
<b>Kommunedelvis oversikt:</b>	
<b>25 indikatorer og 51 levekårssoner</b> .....	<b>12</b>
Kommunedel 1: Mjøndalen, Åsen, Steinberg .....	14
Kommunedel 1: Mjøndalen, Åsen, Steinberg, fortsettelse .....	15
Kommunedel 2: Krokstadelva, Stenseth .....	16
Kommunedel 3: Solberg, Åssiden .....	17
Kommunedel 3: Solberg, Åssiden, fortsettelse .....	18
Kommunedel 3: Solberg, Åssiden, fortsettelse .....	19
Kommunedel 4: Gulskogen Rødskog .....	20
Kommunedel 5: Konnerud, Vestbygda .....	21
Kommunedel 6: Danvik, Fjell, Austad, Galterud .....	22
Kommunedel 7: Strømsø .....	24
Kommunedel 7: Strømsø, fortsettelse .....	25
Kommunedel 8: Bragernes .....	26
Kommunedel 8: Bragernes, fortsettelse .....	27
Kommunedel 9: Åskollen, Skoger øst .....	28
Kommunedel 10: Svelvik .....	29
<b>Levekårsindikatordata 2016–2018–2020 fremstilt på kart</b> .....	<b>30</b>
<b>Vedlegg:</b>	
<b>Tallverdivåer i fargekoder for sammenlikning med kommunesnitt</b> .....	<b>57</b>



# Innledning

Folkehelseloven understreker kommunenes ansvar for å legge til rette for en samfunnsutvikling som fremmer folkehelse og utjevner sosiale helseforskjeller. Kommunenes folkehelsearbeid skal blant annet fremme befolkningens helse og trivsel og gi gode sosiale og miljømessige forhold. Kommunen skal ha nødvendig oversikt over helsetilstanden i befolkningen og de positive og negative faktorer som kan virke inn på denne. Folkehelseinstituttets folkehelseprofiler/barometer ([www.fhi.no](http://www.fhi.no)) viser utviklingstrekk på kommunenivå og publiseres årlig.

Denne rapporten gir en oversikt over aspekter ved levekår i Drammen kommune på et lavere geografisk nivå. Formålet med gjennomgangen er å undersøke geografisk variasjon mellom områder. Kunnskap om levekårsforskjeller kan gi grunnlag for å vurdere og prioritere tiltak for å forebygge eller forhindre uønsket utvikling som følger av levekårsforskjeller.

Analysene er basert på statistiske data for ulike faktorer knyttet til levekår, kalt levekårsindikatorer. Dette er en ren kvantitativ analyse av statistiske data, uten noen form for kvalitativ analyse av hvordan innbyggerne opplever sine levekår. Denne formen for analyse gir ikke grunnlag for å karakterisere områder med flere levekårsutfordringer som dårligere å bo i. Det gir heller ikke grunnlag for å konkludere med at områder med færre levekårsutfordringer er bedre å bo i.

En sammenstilling av geografisk variasjon mellom områder setter søkelys på statistiske forskjeller: For den enkelte innbygger eller husholdning, kan levekårsutfordringer ofte oppleves som mer tyngende hvis man bor i et område der få andre har slike utfordringer. På samme måte vil det kunne oppleves mindre belastende om man er bosatt i et område der

mange andre har tilsvarende utfordringer knyttet til levekår.

Denne statistikkrapporten presenterer en sammenstilling av levekårsdata på sonenivå i Drammen for tre ulike år: 2016, 2018 og 2020. Datasettene er presentert på to ulike måter, på kart med fargekoder for en og en indikator for hvert år, og tallverdier sammenstilt i tabeller for hver sone/kommunedel med fargekoder for sammenlikning med kommunesnitt alle tre årene. Hensikten med å sammenstille data for tre år er å gjøre det enklere å se indikatorer i sammenheng og å skille mellom indikatorer der det er stabile geografiske mønstre, og indikatorer der det er større usikkerhet og mer tilfeldig variasjon. Denne statistikkrapporten utgjør på den måten en «nullpunktsanalyse» for levekårs situasjonen i Drammen ved etablering av den nye kommunen. Det å sammenstille og undersøke flere levekårsindikatorer gir et mer sammensatt og nyansert bilde enn det å bare se på en eller noen få indikatorer.

Geografiske forskjeller i andel innbyggere eller husholdninger med ulike levekårsutfordringer har sammenheng med trege, strukturelle forhold som kommunale tiltak i liten grad kan påvirke direkte og på kort sikt. Kommuner har eksempelvis begrenset mulighet til å påvirke inntektsfordelingen i befolkningen. Derimot har kommunen et bredt sett av virkemidler for å bedre innbyggernes livskvalitet og folkehelse, fremme inkludering, mestring, aktivitet og deltakelse. Slik innsats vil kunne kompensere for levekårsforskjeller og sosial ulikhet, motvirke at levekårsforskjeller gir sosial ulikhet i helse, og bidra til at levekårsforskjeller ikke sementeres og går i arv.

## Datagrunnlag

Datasettene fra Statistisk sentralbyrå (SSB) som presenteres i denne rapporten gir informasjon om sentrale aspekter ved befolkningens levekår. Dette gir grunnlag for å vurdere ulike sider av utfordringsbildet knyttet til samfunnsutviklingen både i kommunen under ett og på mer lokalt nivå.

Statistisk sentralbyrå samler statistiske data på grunnkrets nivå. Drammen kommune er inndelt i 233 grunnkretser, som hver i snitt har om lag 430 innbyggere. Noen grunnkretser har kun et par-tre innbyggere. Av hensyn til personvern er det ikke mulig for kommuner eller andre å kjøpe statistikk for levekårsdata på grunnkrets nivå. Ved å slå sammen grunnkretser til levekårssoner kan man ivareta kravene til personvern. Kommuner kan på denne måten få tilgang til levekårsdata på et vesentlig mer detaljert geografisk nivå enn kommunenivå.

Mulighetene for å få tilgang til data på sonenivå i kommunen er begrenset av de data som er

tilgjengelig hos SSB. Tallene som er lagt til grunn i denne rapporten er fra 2016, 2018 og 2020 og ble gjort tilgjengelig fra SSB i 2019, 2020 og 2022. Grunnkretsene i den enkelte kommune utgjør det laveste geografiske nivået med innsamlet statistikk. Grunnkretsene er byggeklosser som brukes til å sette sammen f.eks. skolekretser, valgkretser, kommunedeler og i denne rapporten: levekårssoner. Levekårssonene må være av en viss størrelse for å ivareta personvern hensynet på en sikker måte. Sonene må også være store nok til at det er mulig å få frem statistisk holdbare resultater.

Levekårssonene må kunne avdekke forskjeller og samtidig være mest mulig homogene med hensyn til eksempelvis bomiljø og bebyggelsestype. I denne analysen er Drammen kommune inndelt i 51 levekårssoner innenfor 10 kommunedeler. Hver levekårssone er gitt et nummer og et navn:

## Soneinndelingen

I denne analysen er Drammen kommune inndelt i 51 levekårssoner innenfor 10 kommunedeler. Hver levekårssone er gitt et nummer, og navn. Hver levekårssone har 1100-2500 innbyggere:

**Kommunedel 1:** 1. Mjøndalen, 2. Mjøndalen vest, 3. Mjøndalen syd, 4. Rygh Ytterkollen, 5. Steinberg, og 6. Åsen

**Kommunedel 2:** 7. Krokstadelva, 8. Persbråten, 9. Langløkka-Hovjordet-Fabrikkroken, og 10. Stenseth.

**Kommunedel 3:** 11. Solberg, 12. Spinneriet, 13. Vinnes, 14. Åssiden – Berskog, 15. Åssiden – Kjøsterud, 16. Åssiden – Aronsløkka, 17. Åssiden – Muusøya, 18. Åssiden – Vårveien, og 19. Åssiden – Bera

**Kommunedel 4:** 20. Rødskog, 21. Gulskogen 1, 22. Gulskogen 2.

**Kommunedel 5:** 23. Hallermoen, 24. Stordammen Skalstad, 25. Konnerud senternært, og 26. Vestbygda

**Kommunedel 6:** 27. Danvik, 28. Fjellsbyen, 29. Austad Galterud, og 30. Fjell

**Kommunedel 7:** 31. Grønland Nybyen, 32. Strømsø sentrum, 33. Bangeløkka, 34. Brandengen, 35. Tangen Hedensrud, og 36. St Hansberget

**Kommunedel 8:** 37. Øren 1, 38. Øren 2, 39. Underlia, 40. Børresen Øvre Sund, 41. Bragernes sentrum, 42. Bragernes strand, 43. Brakerøya, 44. Bragernes Toppenhaug

**Kommunedel 9:** 45. Skoger, 46. Åskollen Nordby Nøsted, og 47. Åskollen Solum Knive

**Kommunedel 10:** 48. Nesbygda, 49. Svelvik, 50. Berger, og 51. Ebbestad.

På kartet på neste side er levekårssone-numrene vist som små tall på hvit, rund nummerknapp, mens kommunedelnumrene er vist som store sorte tall.

## Levekårssoner Drammen kommune

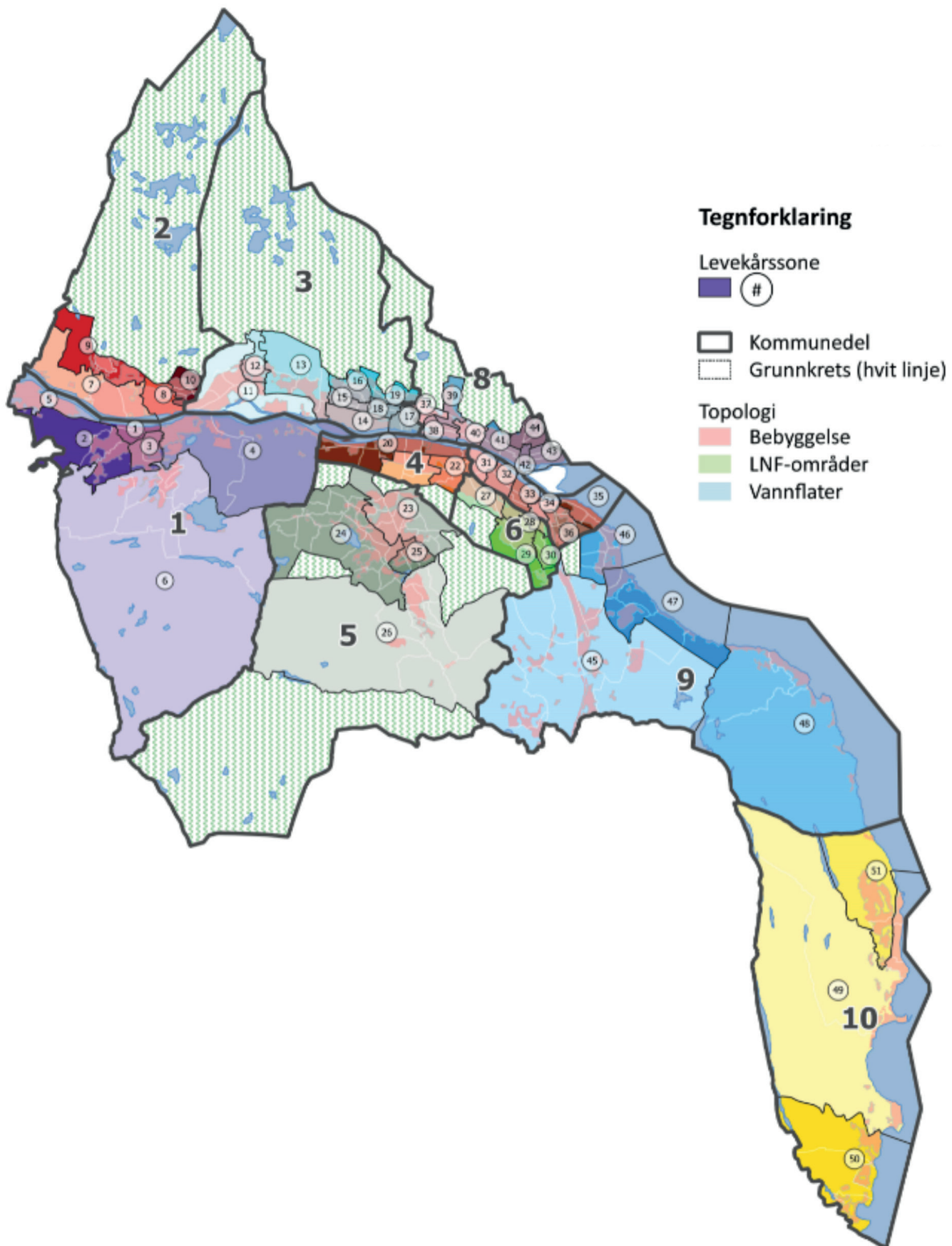

# De 25 indikatorene - betydning og mønstre

## Demografiske indikatorer

### Andel innbyggere som er barn 3-12 år.

Barneandel er en indikasjon på hvor variert befolkningssammensetning det er i sonene, og er en viktig grunnlagsindikator. Barn er en sårbar gruppe, men representerer også muligheter for positiv utvikling. Oppvekstforhold er det som tydeligst påvirker framtidige levekår, trivsel og helse; velferdsforskning viser en sterk sammenheng mellom en oppvekst preget av levekårsutfordringer, og risikoen for selv å få et voksenliv preget av levekårsutfordringer.

Samlet sett gikk andelen barn i Drammen litt ned hvert år fra 12,1 prosent i 2016, til 11,8 prosent i 2018 og 11,5 prosent i 2020. Viken og Norge hadde tilsvarende nedgang i samme periode. På sonenivå i Drammen er mønstrene av geografisk variasjon relativt stabile. Selv om prosenttallet varierer litt opp og ned i hver sone år for år, er det de samme sonene som hadde høy og lav andel barn alle tre år.

**Andel innbyggere med innvandrerbakgrunn**, det vil si antall innbyggere som selv har innvandret og norskfødte med to foreldre som har innvandret fra Asia, Afrika, Latin-Amerika og Øst-Europa (inkludert land fra tidligere Øst-Europa som nå er medlem av EU), delt på folkemengde. Indikatoren sier ingenting om norskkunnskaper eller botid i Norge. Andelen innbyggere med innvandrerbakgrunn økte litt år for år i Drammen, fra 22,7 prosent i 2016, til 23,9 prosent i 2018, og 25,4 prosent i 2020. Internt i kommunen er mønstrene av geografisk variasjon stabile: Det er de samme sonene som har henholdsvis høyere og lavere andel innbyggere med innvandrerbakgrunn alle tre år.

**Andel innbyggere 0-5 år som flyttet ut av sonen i løpet av året.** Mange unge familier som ønsker å flytte ønsker å gjøre det før skolealder, derfor er aldergruppen fra 0-5 år valgt. Utflyttinger sier noe om stabiliteten i boområdene (se også neste indikator med alle flyttinger). De fleste større byer har flere flyttinger enn landssnittet. For de enkelte nærmiljøene kan en høy utflyttingsrate gjøre det vanskeligere å bygge trygge og stabile relasjoner. Et godt sosialt nærmiljø påvirker oppvekstforhold og fremtidige livssjanser positivt. Barn er spesielt sårbare for gjentatte flyttinger når dette fører til bytte av nærmiljø. Barn er også sårbare for at andre barn de selv knytter seg til flytter. Områder med høy andel barneflyttinger innebærer at det kan være mer utfordrende for småbarnsfamilier å etablere nettverk. I Drammen har særlig sentrumsnære områder med mange små boliger og høy andel utleieboliger stabilt høy andel barneflyttinger.

**Andel innbyggere som flyttet ut av sonen i løpet av året.** Flyttinger sier noe om stabiliteten i boområdene. De fleste større byer har flere flyttinger enn landssnittet. For de enkelte nærmiljøene kan en høy utflyttingsrate gjøre det vanskeligere å bygge trygge og stabile relasjoner. Flytting har mange sammensatte årsaker: utdanning og jobb, boligkarriere, endring av familiesituasjon, ønske om å bo nærmere familie og stedskvaliteter. Flytting kan føre til bedre levekår gjennom bedre bolig og bomiljø. Folks mulighet til å flytte kan bli hindret av økonomiske grunner, noe som kan oppfattes som et problem for den det gjelder. Endringer i økonomi, familie eller arbeidsforhold kan også fremtvinge uønsket flytting til dårligere boligstandard. Høy flyttehyppighet i et område kan utfordre muligheten til å skape gode nettverk og stabile og trygge nærmiljøer. Høy flyttehyppighet i et område kan også innebære at en lavere andel av innbyggerne er motivert for å investere tid og krefter i å knytte seg til området, noe som også kan innebære at området har færre dedikerte ambassadører og engasjerte frivillige. Den gruppen som flytter hyppigst, er unge voksne. Endel av disse flyttingene kommer som følge av etablering og endrede boligpreferanser, eksempelvis ved familieførøkelse. Høy intern flyttehyppighet kan indikere at levekårssonen har kvaliteter som oppfattes som dårlige og/eller at boligene anses som midlertidige trinn i boligkarrieren. Det kan også ha sammenheng med at sonen har høy andel av boliger som gir større gjennomtrekk (småboliger, leieboliger).

**Andel barn 0-17 år som bor med bare mor eller far.** Enslige foreldre og barn av enslige foreldre er statistisk overrepresentert blant dem med lavinntekt og svakere levekår, men det er også store forskjeller i levekår, ressursituasjon og forutsetninger for den enkelte familie. Barn av eneforsørgere antas å være en potensielt utsatt gruppe, både økonomisk og sosialt. Det er en del risikofaktorer knyttet til det å vokse opp med en eneforsorger. Eneforsørgere har ofte mindre ressurser i form av dårligere økonomi og mindre tid til barna. Dette kan føre til at barna ikke kan delta i sosiale aktiviteter og at tiden med tilgang på en voksen er mindre. I tillegg er det økt forekomst av psykiske helseproblemer blant eneforsørgere, som videre kan virke inn på foreldreferdigheter og dermed barna. Forhold mellom foreldre som ikke lever sammen kan være preget av konflikter som kan gå ut over barna og føre til emosjonelle problemer og atferdsproblemer. Likevel kan det være vanskelig å skille effekten av det å vokse opp med eneforsørgere fra andre faktorer som kan henge sammen med dette. Andelen barn som bor med enslig forelder i Drammen varierer rundt 18 prosent i årene 2016-2020, de geografiske mønstrene er relativt stabile: sonene ligger på samme nivå over/under/på kommunesnitt alle tre år.

**Andel innbyggere som bor alene.** Å bo alene trenger ikke innebære en levekårsutfordring i seg selv. Det å bo alene kan være et bevisst valg som passer godt i kortere eller lenger livsfaser. Å bo alene kan også representere levekårsutfordringer som manglende sosialt nettverk og ensomhet. Statistisk har en større andel av de yngste og eldste som bor alene en mer krevende økonomisk situasjon. Andelen innbyggere som bor alene øker litt år for år, både i Drammen, Viken og Norge. Fra 37,5 prosent i hele kommunen i 2016, 38 prosent i 2018 og 39,4 prosent i 2020. Det geografiske mønsteret er stabilt, det er de samme sonene som har høyest og lavest andel aleneboende alle tre årene.

## Indikatorer knyttet til utdanning

Både utdanning og yrkesdeltakelse er forbundet med velferd langs en rekke ulike dimensjoner, så som helse, levealder og materiell levestandard. Deltakelse i arbeidslivet gjør deg i stand til å forsørge deg selv, mens utdanning gjør at en stiller sterkere på arbeidsmarkedet. Studier er også viktige arenaer for kontakt med andre mennesker. Ser man bort fra dem under 25 år, gjenspeiler sammenhengen mellom alder og utdanningsnivå den utdanningsekspanjonen vi har sett over de siste 50-60 årene: Yngre generasjoner har langt høyere utdanning enn eldre. Mens lav utdanning er relativt vanlig blant de eldste, er det dokumentert en sammenheng mellom lav formell utdanning og forskjellige former for utenforskap blant unge i dag. Personer med lav formell kompetanse er overrepresentert blant dem som står utenfor arbeidslivet, både som arbeidsledige og uføre. Det er også en tydelig sammenheng mellom utdanning og inntekt. På sonenivå i Drammen er mønstrene av geografisk variasjon stabilt, selv om prosentandelen går noe opp og ned fra år til år, er det de samme sonene som har henholdsvis høy og lav andel hvert år.

**Lav utdanning 16+.** Andelen av befolkningen over 16 år som har grunnskole som høyeste gjennomførte utdanning, går nedover år for år i Drammen i likhet med i resten av landet fordi unge i dag tar mer utdanning enn tidligere generasjoner.

**Lav utdanning 30-39 år.** Andelen av befolkningen i aldersgruppen 30-39 år som har grunnskole som høyeste utdanning. Aldersgruppen 30-39 år er valgt fordi dette er en aldersgruppe som i hovedsak har gjennomført sitt utdanningsløp og også en aldersgruppe der mange er foreldre til små barn. Noen i gruppen med lav utdanning vil være godt etablert i arbeidslivet, men statistisk er ulike typer levekårsutfordringer mer utbredt blant de med kun grunnskoleopplæring. I perioden 2016-2020 lå andelen stabilt rundt 24 prosent i Drammen.

**Høy utdanning 16+.** Andel av befolkningen over 16 år som har fullført høyskole- eller

universitetsutdannelse. I likhet med resten av landet øker denne andelen i Drammen kommune år for år, fra 29,7 prosent i 2016 til 32,2 prosent i 2020.

**Høy utdanning 30-39 år.** Andel av befolkningen i aldersgruppen 30-39 år som har fullført høyskole- eller universitetsutdannelse. I likhet med resten av landet øker denne andelen i Drammen kommune år for år: fra 43,1 prosent i 2016 til 46,5 prosent i 2020.

**Frafall videregående opplæring.** Andel innbyggere i aldersgruppen 21-29 år som ikke har oppnådd studiekompetanse eller yrkeskompetanse innen 5 år etter påbegynt videregående opplæring. Personer som har påbegynt, men ikke fullført, videregående utdanning antas å være vel så utsatt for levekårs- og helseproblemer som de som har valgt å ikke ta mer utdanning etter fullført ungdomsskole. Å ikke komme i arbeid eller være under utdanning i tidlig voksen alder, øker risikoen for eksklusjon i arbeidslivet senere, utvikling av helseproblemer, og avhengighet av trygdeytelser. Dette er derfor en viktig indikator for fremtidig helse og levekår, og et mål på i hvilken grad samfunnet lykkes med å få unge mennesker gjennom skolesystemet og ut i arbeid. Ungdom fra hjem med levekårsutfordringer har statistisk større risiko for å ikke fullføre videregående opplæring.

## Indikatorer knyttet til husholdningsøkonomi

**Median husholdningsinntekt etter skatt per forbruksenhet (EU).** Medianinntekt etter skatt per forbruksenhet (EU-skala) for alle personer faktisk bosatt i kommunen per 31. desember, og tilhørende privathusholdninger. Medianinntekten er den inntekten som deler befolkningen i to like grupper; slik at halvparten har større inntekt, halvparten har mindre inntekt. EU-beregningsmåten «per forbruksenhet» tar hensyn til at husholdninger med flere medlemmer kan oppnå stordriftsfordeler, for å sammenlikne ulike husholdningstypers økonomiske handlingsrom med en enpersons husholdning: Med EU-beregning vektet den første voksne i husholdningen med 1,0, neste voksne med 0,5 og barn under 16 år med 0,3. Det innebærer at et par med to barn under 16 år beregnes å måtte ha 2,1 ganger så høy husholdningsinntekt som en enslig for å ha likt økonomisk handlingsrom. Inntektsbegrepet er inntekt etter skatt. Dette omfatter summen av alle yrkesinntekter (lønn- og næringsinntekter), kapitalinntekter (blant annet renteinntekter og avkastning på diverse verdipapirer) og diverse overføringer (for eksempel ulike pensjoner, barnetrygd, bostøtte, statlig kontantstøtte og sosialhjelp). Til fratrukk kommer utlignet skatt og negative overføringer (pensjonspremier i arbeidsforhold og betalt barnebidrag).

De geografiske variasjonene mellom sonene i Drammen viser et stabilt mønster fra år til år. Dette er normalt og har sammenheng med sammensetningen



av boligtyper, boligpreferanser, boligpriser og andel leide boliger og kommunale boliger i de ulike sonene.

**Andel personer i lavinntektshusholdninger (EU50).** Lavinntektsgrensen er her definert som husholdninger som har 50 prosent av medianinntekten i kommunen eller mindre. Dette er en «strengere» måte å definere lavinntekt, enn 60 prosent av medianinntekten, som er den definisjonen som brukes mest. For kommunen samlet sett har andelen personer i husholdninger under denne lavinntektsgrensen gått ned fra 6,0 prosent i 2016, til 5,6 prosent i 2018 og 5,4 prosent i 2020.

Lavinntektsgrensen er relativ (50 prosent eller 60 prosent av middels husholdningsinntekt i landet eller kommunen) fordi det å ha vesentlig mindre økonomisk handlingsrom enn det en middels husholdningsinntekt gir, kan begrense mulighet til deltakelse, utfoldelse og utvikling, og føre til utenforskap. I EU brukes lavinntektsgrensen (EU60), men man opererer samtidig også med en lavere grense (EU50), fordi OECD bruker 50 prosent som lavinntektsgrense. Median husholdningsinntekt i Drammen er lavere enn median husholdningsinntekt i Norge. Det innebærer at antallet/andelen under lokal lavinntektsgrense vil være lavere enn sammenliknet med nasjonal lavinntektsgrense.

**Andel personer i lavinntektshusholdninger (EU60).** Andelen personer i husholdninger med lavere inntekt enn 60 prosent av median husholdningsinntekt (per forbruksenhet) i Drammen har gått ned fra 12 prosent i 2016, til 11,7 prosent i 2018 og 11,2 prosent i 2020.

For en enslig person er 60 prosent av median husholdningsinntekt etter skatt beregnet til kr. 247 000 i Norge i 2022. Til sammenlikning er basislånet for en enslig student (uten barn) i år kr. 126 347 og laveste minstepensjon for en enslig kr. 173 025, dvs. langt under denne lavinntektsgrensen.

Lavinntektsgrensen er relativt definert (i både EU og Norge). Indikatorene setter søkelys på hvor, i hvilke soner av kommunen, det er høyest/lavest andel under lavinntektsgrensen. For de det gjelder, de enkelte husholdning med lavinntekt, vil avstanden mellom eget økonomisk handlingsrom og hva andre i området har mulighet til å skaffe seg eller delta på, normalt oppleves større i områder der inntektsnivået er høyere. Det er en andel lavinntektshusholdninger målt etter lokal lavinntektsgrense i alle deler av Drammen kommune. Denne sammenstillingen av data viser at det finnes flere lavinntektshusholdninger i noen områder av kommunen, men den viser også at avstanden mellom det økonomiske handlingsrommet til de under lavinntektsgrensene og middelhusholdningens handlingsrom er desto større i de sonene av kommunen der middelinntekten er høyere og andelen/antallet personer og barn i lavinntektshusholdninger er lavere.

## Høyeste husholdningsinntekt

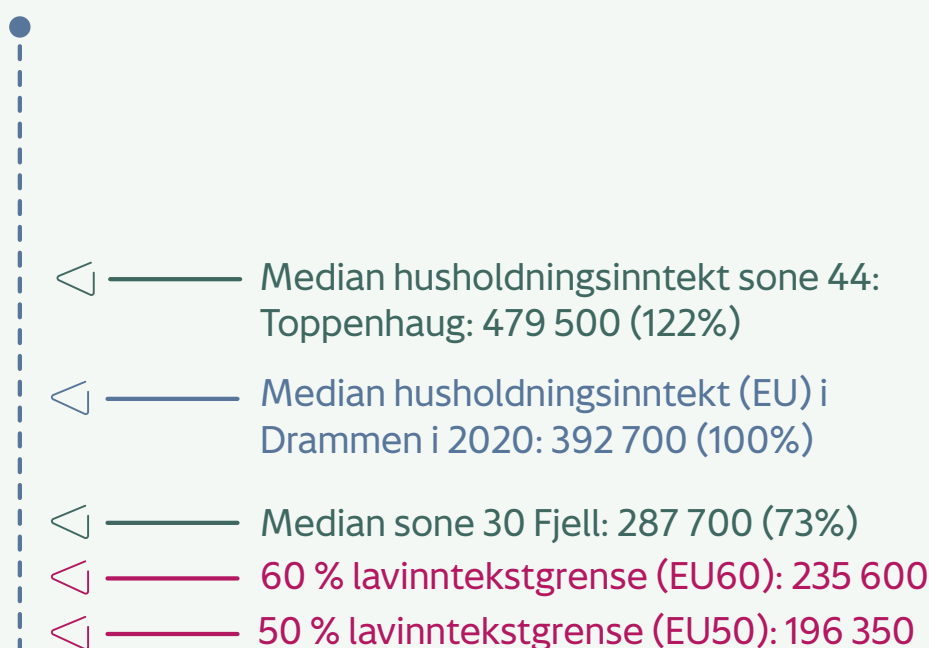

## Laveste husholdningsinntekt

**Andelen barn 0-17 år i lavinntektshusholdninger (EU50).** Lavininntektsgrensen er her definert som husholdninger som har 50 prosent av medianinntekten i kommunen eller mindre. Dette er en «strengere» måte å definere lavinntekt, enn 60 prosent av medianinntekten, som er den definisjonen som brukes mest. Mindre tall gir større usikkerhet. SSB har undertrykket data for flere soner enkeltår på grunn av for lavt antall. Et par familier som flytter vil gi utslag på prosentandelen for den enkelte sone fra et år til et annet.

**Andel barn 0-17 år i lavinntektshusholdninger (EU60).** Lavininntektsgrensen er her definert som husholdninger som har 60 prosent av medianinntekten i kommunen eller mindre. Dette er en mer robust definisjon, enn 50 prosent av medianinntekten, fordi tallene er større.

**Andel innbyggere i husholdninger med samlet gjeld over 3 ganger samlet inntekt før skatt.** Samlet sett for kommunen har andelen personer i husholdninger med høy gjeld i Drammen økt fra 18,9 prosent i 2016, til 21,9 prosent i 2018 og 22,5 prosent i 2020. De geografiske variasjonene

Indikatoren gjeld viser personer i husholdninger som har samlet gjeld tre ganger over samlet inntekt (før skatt) (personer i hushold med samlet gjeld over 3 ganger samlet inntekt før skatt i sonen, delt på folkemengden i sonen). Status Drammen I Drammen kommune er det 18 379 personer som bor i husholdninger med høy gjeld (over 3 ganger samlet inntekt før skatt). Det utgjør 18,9 prosent av befolkningen, noe som er en litt lavere andel enn for landet som helhet (20,4 prosent). De geografiske mønstrene av variasjon mellom soner er også relativt stabile: sonene ligger i hovedsak på samme nivå over/under/på kommunesnitt alle tre år. Unntaket er sonene Bragernes sentrum og Rødskog hvor det er større variasjon fra år til år.

## Indikatorer knyttet til utenforskap og støtteordninger

De viktigste offentlige stønadene for personer i yrkesaktiv alder i tillegg til dagpenger for arbeidsledige med opptjente rettigheter, er sosialhjelp, overgangsstønad, arbeidsavklaringspenger og uføretrygd. Det er flere grunner til at disse indikatorene er viktige i levekårsammenheng: Å leve på stønader innebærer større risiko for å bli inntektsfattig og forbli inntektsfattig. Det er forskjell på det å være inntektsfattig på et gitt tidspunkt eller over en kortere periode knyttet til en fase i livet, og det å leve med vedvarende eller permanent lavinntekt.

**Andel innbyggere i alderen 18-66 år som mottar arbeidsavklaringspenger (AAP).** Arbeidsavklaringspenger er en sikring av inntekt ved sykdom eller skade, og ytelsens størrelse er avhengig

av tidligere inntekt. Stønadene er tidsbegrenset til fire år, med mulighet for forlengelse i spesielle tilfelle. Samlet for kommunen har andelen gått ned fra 5,7 prosent i 2016 til 4,2 prosent i både 2018 og 2020. Internt i kommunen er de geografiske mønstrene av variasjon mellom soner relativt stabile: sonene ligger i hovedsak på samme nivå over/under/på kommunesnitt alle tre år.

**Andel innbyggere i alderen 15-29 år som er registrert arbeidsledige og mottar dagpenger.** Andelen registrerte arbeidsledige varierer mye over tid, også for hele kommunen, fylket og landet. På sonenivå er dette en indikator med små tall og store svingninger fra år til år.

**Andel innbyggere i alderen 15-74 år som er registrert arbeidsledige og mottar dagpenger.** Andelen registrerte arbeidsledige varierer mye over tid, også for hele kommunen, fylket og landet. I Drammen var andelen 2,6 prosent i 2016, 2,0 prosent i 2018 og 3,7 prosent i 2022. Arbeidskraftundersøkelsen til SSB i 2022 viser at sysselsettingen nå er på det høyeste nivå siden 2009, og at økningen i andel sysselsatte blant de yngste nå er rekordhøy. På sonenivå er dette en indikator med små tall, hvor SSB har undertrykket data for flere soner og hvor mange soner viser store svingninger fra år til år.

**Andel innbyggere over 16 år som mottar sosialhjelp.** Økonomisk sosialhjelp er en kommunal livsoppholdsytelse som gis når mottakeren ikke har andre midler eller muligheter for å forsørge seg selv. Det kan også gis som supplement til andre sosiale ytelser eller trygd, når disse ikke er tilstrekkelige for å dekke livsopphold. Sosialhjelpsmottakere har vanligvis ikke opparbeidet seg rettigheter til dagpenger eller andre trygdeytelser ved bortfall av arbeid eller når det oppstår helseutfordringer. For kommunen har andelen innbyggere som mottar sosialhjelp vært stabil gjennom årene 2016-2020: 3,3 prosent i 2016 og 2020, og 3,4 prosent i 2018. Dette er om lag dobbelt så høy andel som landsgjennomsnittet. De geografiske mønstrene av variasjon mellom soner internt i kommunen er relativt stabile: sonene ligger i hovedsak på samme nivå over/under/på kommunesnitt alle tre år.

**Andel innbyggere i alderen 18-44 år som mottar uføretrygd.** Uførepensjon er en ytelse som skal sikre inntekt til livsopphold for den som har fått inntektsevnen varig nedsatt på grunn av sykdom, skade eller lyte. De senere årene har det blitt rettet mye oppmerksomhet mot forholdsvis unge personer som mottar uføretrygd. Andel unge uførepensjonister har økt betraktelig de siste årene. Både unge og eldre mennesker som blir uføretrygdet, blir i stor grad værende utenfor arbeidslivet fram til pensjonsalderen, men den perioden er selvsagt mye lengre når personer blir uføre i tidlig voksenalder. Unge uførepensjonister har sjelden hatt mulighet å opparbeide seg mulighet til mer enn minstepensjon, noe som tilsier at de ofte vil være blant dem med

begrensede økonomiske ressurser resten av livet. Generelt kan helseplagene som førte til uføretrygd, også sette en rekke begrensninger som fører til levekårsutfordringer. I perioden 2015-2021 har samtidig andelen uføretrygdede i alderen 18-67 år i hele landet økt fra 9,7 prosent i 2015 til 10,7 prosent i 2021. Økningen har skjedd i yngre aldersgrupper, mens det har vært en nedgang i aldersgruppen over 62 år. *Kilde SSB, tabell 11714: Uføretrygdede, etter kjønn, alder, utdanningsnivå, statistikkvariabel og år.* De geografiske mønstrene av variasjon mellom soner internt i kommunen er relativt stabile: sonene ligger i hovedsak, men med noen få unntak, på samme nivå over/under/på kommunesnitt alle tre år.

**Andel kvinner 16-39 år som mottok av overgangsstønad.** Overgangsstønad gis til enslige forsørgere som midlertidig er ute av stand til å forsørge seg selv ved eget arbeid på grunn av omsorg for barn eller fordi vedkommende først etter en utdanningstid eller omstillingstid kan få arbeid. Man kan motta overgangsstønad for en periode på inntil 3 år (som kan forlenges inntil 3 år til). For kommunen samlet sett var andelen 1,8 prosent i 2016, 1,2 prosent i 2018 og 1,3 prosent i 2020. Dette er en indikator med små tall som gir stor usikkerhet, det er ikke stabile mønstre på sonenivå og SSB har undertrykt data for mange soner flere år på grunn av for små tall og hensyn til personvern.

**Andel barn i alderen 0-17 år med barnevernstiltak.** For kommunen under ett har andelen barn med barnevernstiltak variert fra 4,4 prosent i 2016, til 4,5 prosent i 2018 og 3,7 prosent i 2020. Også dette er en indikator med små tall som gir stor usikkerhet, det er ikke stabile mønstre på sonenivå og SSB har undertrykt data for flere soner på grunn av for små tall.

## Indikator knyttet til bolig

**Andel husholdninger som leier bolig.** Når minst en av beboerne står som eier av boligen, regnes husholdningen som eier av boligen (selveier). Når minst en av beboerne står som eier gjennom boligaksjeselskap eller eier av boret, regnes boligen som eiet gjennom borettslag/aksjeselskap. Om ingen av disse kravene er oppfylt regnes husholdningen å ha et leieforhold til boligen. Det å leie bolig kan på den ene siden være naturlig i en livsfase: studier, overgang mellom sivilstatus eller et bevisst valg. På en annen side kan det også være uttrykk for manglende evne til å kjøpe egen bolig. En høy andel leide boliger kan og henge sammen med blant annet en høyere flytteandel, og muligheten for mindre stabilitet i boområdene. Alle større byer vil imidlertid ha et behov for en viss andel leide boliger, da det er større dynamikk i boligmarkedet her. Dette henger også sammen med plassering av høyskoler/ universitet. Samlet for kommunen har andelen leide boliger økt fra 23,9 prosent i 2016, til 24 prosent i 2018 og 24,3 prosent i 2020. Internt i kommunen er det stor geografisk variasjon, fra under 7 prosent i sonen Stenseth, til 40 prosent og mer i soner på Bragernes og Strømsø, samt på Fjell. Det er også stabile mønstrene av geografisk variasjon internt i kommunen: Det er de samme sonene som har henholdsvis høyere og lavere andel leide boliger alle tre årene.



# **Kommunedelvis oversikt: 25 indikatorer og 51 levekårssoner**



På de neste sidene følger tabeller som presenterer av tre årganger tallverdier for de 25 levekårsindikatorene og de 51 geografiske levekårssonene i Drammen.

For å gjøre det lettere å sammenlikne tallverdiene for hver indikator og sone år for år med middelverdi/gjennomsnitt for kommunen sett under ett, for hvert år, er det brukt fargekoder i tabellene. Følgende fargekoder/grenseverdier er benyttet\*:

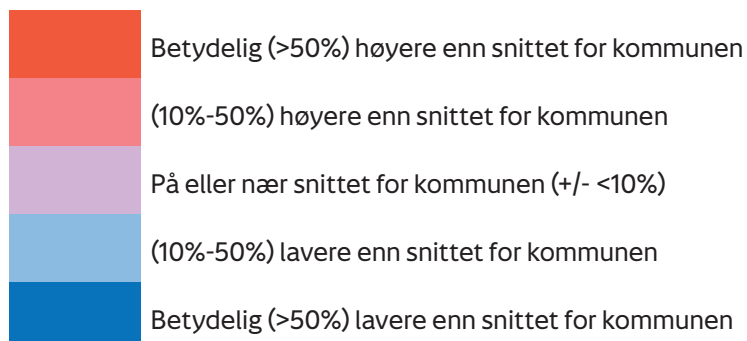

\*dersom det er ønskelig å se grenseverdiene for hver av disse fargekodene for hver indikator for hvert av 2016, 2018 og 2020, er disse presentert i egen tabell bakerst i rapporten.

I tillegg til oppgitte indikatorverdier, hvor tallverdien er presentert og tallverdien har fått en fargekode, finnes det noen kolonner i tabellen som er vist på følgende måte, uten tallverdi og uten fargekode. Disse er tilsvarende vist på kartene med egen fargekode (gråfarge):

... Undertrykte/uoppgitte data = data mangler

Dette er fordi SSB av personvernhensyn ikke har anledning til å oppgi antall/andel når tallene er for små. Grensen for dette litt ulik for de ulike indikatorene. For indikatorene om utdanning, arbeidsavklaring og arbeidsavklaringspenger er grensen 3 (antall personer). Grensen for sosiale forhold (sosialhjelpsmottakere, unge uførepensjonister, mottakere av overgangsstønad og barn med barnevernstiltak) er 4. For inntektsindikatorer er grensen 11 (antall personer). Det vil si at «...» innebærer at tallverdien (antallet) befinner seg et sted mellom null og grenseverdien, eksempelvis 11 for inntektsindikatorer, og at verken antall eller andel kan oppgis fra SSB.

For tolkning av dataverdiene gir undertrykte data en indikasjon på at det er stor usikkerhet knyttet til små tall. Indikatorer der det er mye undertrykte tall (og stor geografisk variasjon år for år) gir særlig tynt grunnlag for å identifisere en problemstilling og vurdere tiltak for å kompensere for den.

Fargekodene gir en indikasjon på nivå (i forhold til kommunesnitt) og stabilitet/variasjon/usikkerhet.

## Kommunedel 1: Mjøndalen, Åsen, Steinberg

Levekårssone ->		01 Mjøndalen			02 Mjøndalen vest			03 Mjøndalen syd		
Indikator	År	2016	2018	2020	2016	2018	2020	2016	2018	2020
Andel barn 3-12 år		7,5	7,3	7,3	15,0	15,7	15,4	13,1	12,4	11,6
Andel innvandrere		22,6	25,0	28,0	15,1	16,5	18,8	22,9	24,4	24,7
Barneflytting		26,3	21,8	23,3	6,3	17,7	14,0	10,8	15,8	13,4
Flytting alle		14,5	13,5	12,8	9,5	11,7	10,2	10,4	11,4	8,5
Andel barn m enslig forelder		41,8	35,9	39,3	12,3	16,9	16,8	19,3	14,8	15,5
Andel som bor alene		56,1	52,7	56,7	28,6	29,1	30,2	33,5	35,5	37,8
Lav utdanning andel 16+		45,2	45,6	44,1	29,6	29,7	30,3	34,6	32,5	30,4
Lav utdanning andel 30-39 år		45,8	51,9	51,7	18,2	21,9	25,5	26,2	29,1	28,9
Høy utdanning andel 16+		14,8	16,1	16,6	28,8	29,1	30,4	22,8	24,7	25,6
Høy utdanning andel 30-39 år		26,7	20,3	21,7	44,0	40,9	42,3	35,1	37,4	36,9
Frafall vgs.		48,2	43,9	47,8	39,2	39,6	41,3	41,7	31,4	29,7
Median inntekt		277 100	303 900	311 800	364 300	384 900	398 400	346 800	365 700	390 100
Andel < EU50 lavinntekt		7,3	7,0	8,6	2,9	3,7	4,5	5,8	5,6	4,1
Andel < EU60 lavinntekt		21,4	19,6	23,9	7,4	9,1	9,3	11,0	11,5	8,4
Andel barn < EU50 lavinntekt		11,9	15,0	17,9	2,9	5,6	6,7	7,9	6,9	6,1
Andel barn < EU60 lavinntekt		36,6	34,0	42,1	6,5	11,2	10,8	15,0	14,6	9,1
Gjeld over 3x inntekt		12,2	12,9	12,1	21,9	23,5	24,5	18,7	20,0	22,6
Andel AAP 18-66 år		7,1	5,7	6,1	5,1	3,7	4,3	4,8	4,4	3,3
Andel 15-74 år arbeidsledige		3,3	2,9	4,8	1,6	1,8	2,7	2,2	1,4	2,9
Andel unge arbeidsledige		2,6	2,2	6,8	4,2	2,2	3,8	1,7	1,0	3,3
Andel på sosialhjelp 16+		10,8	10,0	11,3	4,1	4,4	3,3	4,4	5,1	4,1
Andel unge på uføretrygd		7,2	8,4	10,3	2,4	3,4	4,9	3,8	4,1	5,6
Overgangs-stønnad		...	4,2	...	2,1	...	1,3	2,3	1,6	1,5
Andel barn m/ barnevernstiltak		16,2	10,4	5,4	5,2	5,8	3,3	4,5	6,2	3,8
Andel leide boliger		38,0	36,5	37,3	16,9	18,7	18,8	22,3	22,5	24,2

## Kommunedel 1: Mjøndalen, Åsen, Steinberg, fortsettelse

Levekårssone ->		04 Rygh Ytterkollen			05 Steinberg			06 Åsen		
Indikator	År	2016	2018	2020	2016	2018	2020	2016	2018	2020
Andel barn 3-12 år		11,6	11,4	11,4	13,5	13,5	12,8	13,0	13,0	14,0
Andel innvandrere		23,6	42,0	46,6	18,6	21,8	27,0	11,6	11,6	14,4
Barneflytting		11,8	29,4	16,5	14,1	13,7	14,8	17,9	9,7	17,1
Flytting alle		13,3	15,6	12,8	10,9	10,6	10,0	11,4	10,8	11,5
Andel barn m enslig forelder		14,7	14,7	15,0	17,3	12,6	13,5	15,4	18,1	20,9
Andel som bor alene		25,6	27,6	27,1	26,0	25,5	25,8	23,4	24,3	26,4
Lav utdanning andel 16+		34,2	32,4	32,7	36,4	35,8	34,5	32,2	31,3	29,4
Lav utdanning andel 30-39 år		22,4	20,4	20,9	26,4	25,7	25,7	19,7	20,8	23,8
Høy utdanning andel 16+		22,9	24,9	24,4	20,7	23,2	23,6	26,6	26,6	27,0
Høy utdanning andel 30-39 år		42,1	43,8	41,7	31,6	34,9	38,1	44,5	45,1	39,8
Frafall vgs.		38,5	42,0	46,6	42,1	35,6	40,9	32,1	27,6	28,1
Median inntekt		368 200	385 200	406 200	355 000	369 700	393 500	372 500	394 000	411 400
Andel < EU50 lavinntekt		3,9	3,5	5,0	3,7	3,9	3,8	2,1	2,0	3,5
Andel < EU60 lavinntekt		8,3	7,2	9,3	8,0	9,8	10,1	4,7	4,7	7,2
Andel barn < EU50 lavinntekt		...	...	4,9	3,9	4,0	5,0	...	...	4,8
Andel barn < EU60 lavinntekt		8,0	5,8	11,5	10,6	11,2	13,9	4,5	4,8	9,5
Gjeld over 3x inntekt		19,7	24,2	19,2	16,0	21,3	23,3	16,5	19,8	23,4
Andel AAP 18-66 år		5,5	5,3	4,9	5,3	4,2	3,8	5,9	3,6	4,1
Andel 15-74 år arbeidsledige		2,1	2,1	3,3	1,5	2,0	2,0	1,5	1,2	3,1
Andel unge arbeidsledige		2,5	2,3	2,1	1,7	2,7	2,3	1,6	1,1	3,3
Andel på sosialhjelp 16+		2,9	2,7	2,2	4,4	3,6	4,0	2,3	2,8	2,2
Andel unge på uføretrygd		3,4	5,6	5,7	1,8	1,9	3,0	1,8	3,0	4,1
Overgangs-stønad		...	...	...	3,2	...	...	...	...	...
Andel barn m/ barnevernstiltak		5,2	4,0	4,4	5,8	6,6	2,9	5,3	4,8	6,2
Andel leide boliger		19,0	20,2	20,8	20,3	20,1	19,7	11,6	11,9	12,9

## Kommunedel 2: Krokstadelva, Stenseth

Levekårssone ->		07 Krokstadelva			08 Persbråten			09 Langløkka, Hovjordet, Fabrikkroen			10 Stenseth		
Indikator	År	2016	2018	2020	2016	2018	2020	2016	2018	2020	2016	2018	2020
Andel barn 3-12 år		12,0	12,2	11,9	13,4	13,5	13,5	14,7	14,4	13,2	14,1	14,6	14,4
Andel innvandrere		18,1	20,9	21,8	17,1	18,7	23,3	13,2	14,1	15,4	20,9	23,3	24,8
Barneflytting		13,0	11,6	14,1	8,8	13,4	14,0	16,6	9,9	10,7	13,8	14,1	10,2
Flytting alle		9,4	10,9	11,2	9,1	10,7	10,2	13,7	9,8	10,6	12,7	12,4	11,3
Andel barn m enslig forelder		20,5	19,6	17,9	10,2	10,2	15,1	13,5	12,8	15,8	25,3	24,4	22,7
Andel som bor alene		33,1	33,0	34,5	24,4	23,9	25,7	24,3	24,8	27,4	28,3	29,0	29,5
Lav utdanning andel 16+		26,2	36,6	36,1	25,3	27,7	27,9	28,0	28,8	29,7	23,9	30,1	29,5
Lav utdanning andel 30-39 år		38,4	24,4	29,0	29,7	21,7	25,8	30,3	27,4	28,6	30,6	26,4	26,5
Høy utdanning andel 16+		20,2	22,9	23,1	26,6	27,8	29,7	27,8	28,8	29,4	25,7	27,2	27,1
Høy utdanning andel 30-39 år		30,7	38,5	37,0	34,5	39,6	39,1	29,7	33,8	34,2	31,4	31,3	31,7
Frafall vgs.		42,9	37,8	35,8	37,6	33,6	27,4	33,0	35,9	34,9	37,0	39,9	32,6
Median inntekt		337 900	358 100	388 000	368 600	392 700	404 500	374 600	398 400	411 500	330 700	349 500	369 500
Andel < EU50 lavinntekt		5,0	4,1	4,8	2,9	2,0	2,8	3,5	2,5	2,8	4,1	3,3	2,6
Andel < EU60 lavinntekt		10,8	11,7	10,5	7,5	7,2	7,6	8,2	7,8	6,8	9,2	8,3	7,9
Andel barn < EU50 lavinntekt		7,1	4,4	6,8	...	...	3,1	3,6	3,7	3,2	4,8	3,6	3,1
Andel barn EU60 lavinntekt		14,5	15,0	14,1	7,7	8,3	8,8	8,7	11,2	8,6	13,2	9,1	11,0
Gjeld over 3x inntekt		17,8	20,5	18,4	19,9	23,2	22,4	21,5	24,8	26,3	20,7	26,9	25,2
Andel AAP 18-66 år		6,2	4,2	5,2	4,6	3,1	3,3	5,1	4,4	4,6	5,8	5,6	4,8
Andel 15-74 år arbeidsledige		2,3	1,6	3,6	2,0	1,4	3,1	1,7	1,6	2,6	2,5	1,5	3,1
Andel unge arbeidsledige		3,3	2,0	4,4	2,9	1,6	1,9	2,3	1,6	2,4	3,8	0,9	3,0
Andel på sosialhjelp 16+		4,4	4,2	3,7	2,5	2,7	2,4	2,6	2,5	2,4	3,0	4,1	3,0
Andel unge på uføretrygd		3,9	4,6	5,6	2,8	3,6	3,8	3,8	5,3	6,9	3,0	4,0	4,0
Overgangs-stønad		2,8	1,0	2,1	...	...	...	...	1,7	1,6	3,4	...	1,8
Andel barn m/ barnevernstiltak		5,4	3,8	4,3	4,3	3,7	2,8	4,0	3,2	3,6	6,7	8,7	4,2
Andel leide boliger		22,4	22,7	25,3	16,0	15,6	17,0	13,5	14,3	14,5	6,3	7,4	6,9



## Kommunedel 3: Solberg, Åssiden

Levekårssone ->	11 Solberg			12 Spinneriet			13 Vinnes			
Indikator	År	2016	2018	2020	2016	2018	2020	2016	2018	2020
Andel barn 3-12 år		12,3	11,7	11,8	12,6	10,7	10,3	11,5	11,8	11,8
Andel innvandrere		22,7	25,9	27,6	14,4	17,0	17,7	18,1	19,8	23,5
Barneflytting		14,5	15,8	6,9	17,2	20,2	12,0	7,8	9,4	12,1
Flytting alle		9,9	12,5	9,9	11,3	12,2	11,5	10,6	9,2	9,8
Andel barn m enslig forelder		20,4	18,7	18,1	21,7	22,7	20,4	6	15,0	15,6
Andel som bor alene		31,2	33,1	32,6	36,2	34,4	38,8	28,3	26,9	30,4
Lav utdanning andel 16+		26,7	33,9	32,8	31,4	31,7	29,9	30,6	29,2	28,5
Lav utdanning andel 30-39 år		34,0	28,7	26,9	23,7	25,2	22,4	20,2	22,8	22,7
Høy utdanning andel 16+		22,3	23,2	24,7	26,7	28,0	28,7	25,5	25,8	26,6
Høy utdanning andel 30-39 år		30,6	37,4	37,0	37,0	37,4	40,6	43,0	44,3	44,7
Frafall vgs.		38,4	38,6	40,1	35,5	28,4	32,0	39,6	31,4	30,6
Median inntekt		342 100	368 200	391 300	349 500	384 400	410 700	368 700	390 200	416 900
Andel < EU50 lavinntekt		5,0	5,2	4,8	5,0	3,5	2,1	3,3	3,0	4,3
Andel < EU60 lavinntekt		9,7	10,1	9,4	9,7	10,1	7,5	9,3	8,0	8,6
Andel barn < EU50 lavinntekt		5,0	6,5	4,4	5,0	...	...	...	3,5	6,2
Andel barn EU60 lavinntekt		10,8	11,8	9,5	10,8	12,4	7,1	11,9	10,4	12,2
Gjeld over 3x inntekt		20,0	22,4	23,8	20,5	22,5	21,5	19,3	20,7	22,2
Andel AAP 18-66 år		5,3	4,4	4,8	6,0	4,0	4,8	5,3	4,5	3,9
Andel 15-74 år arbeidsledige		2,8	1,9	3,1	2,0	1,3	2,0	1,8	1,6	2,4
Andel unge arbeidsledige		2,8	2,3	3,9	1,9	1,5	...	1,5	1,7	3,1
Andel på sosialhjelp 16+		4,2	4,6	4,4	2,9	3,3	2,9	1,8	2,2	2,3
Andel unge på uføretrygd		2,6	3,6	4,3	5,5	7,0	9,4	2,4	2,1	3,2
Overgangs-stønad		1,7	1,3	1,4	...	...	...	1,8	...	1,1
Andel barn m/ barnevernstiltak		5,9	6,2	3,8	4,8	5,7	6,2	4,1	5,7	4,4
Andel leide boliger		18,0	19,6	19,9	15,9	17,0	17,6	14,3	13,0	14,4

## Kommunedel 3: Solberg, Åssiden, fortsettelse

Levekårssone ->		14 Åssiden Berskog			15 Åssiden Kjøsterud			16 Åssiden Aronsløkka		
Indikator	År	2016	2018	2020	2016	2018	2020	2016	2018	2020
Andel barn 3-12 år		7,3	7,3	7,3	8,1	7,1	8,1	12,8	13,4	12,4
Andel innvandrere		16,3	18,5	19,6	21,4	23,3	26,5	13,0	15,3	18,1
Barneflytting		17,5	12,4	...	16,0	32,7	16,8	17,1	9,1	9,7
Flytting alle		9,3	10,2	8,3	10,4	12,5	11,0	10,0	10,0	7,1
Andel barn m enslig forelder		26,2	20,4	21,9	26,0	31,2	28,4	12,9	12,6	14,2
Andel som bor alene		53,2	52,7	53,0	61,0	60,1	60,8	30,3	31,6	30,8
Lav utdanning andel 16+		32,7	30,9	30,3	38,7	37,4	35,3	23,0	22,7	22,4
Lav utdanning andel 30-39 år		28,5	27,1	25,1	25,1	25,7	27,6	10,5	13,9	15,2
Høy utdanning andel 16+		21,9	25,3	25,5	20,5	22,4	23,4	36,5	35,4	36,2
Høy utdanning andel 30-39 år		40,1	43,9	42,3	43,2	40,3	39,3	56,7	51,9	57,4
Frafall vgs.		37,9	38,7	34,4	33,1	28,0	33,1	25,0	27,2	22,6
Median inntekt		326 500	351 600	369 600	301 300	324 000	342 100	385 600	406 700	427 100
Andel < EU50 lavinntekt		3,9	1,8	2,3	2,7	3,7	4,1	4,4	4,2	4,3
Andel < EU60 lavinntekt		8,4	7,6	7,5	10,1	13,2	13,3	12,9	6,1	7,5
Andel barn < EU50 lavinntekt		5,8	...	...	...	...	8,7	9,7	6,5	6,0
Andel barn EU60 lavinntekt		12,1	14,3	13,0	21,8	20,1	20,4	19,9	8,6	10,5
Gjeld over 3x inntekt		17,5	20,2	19,4	20,0	23,6	27,2	19,7	23,2	25,3
Andel AAP 18-66 år		6,5	5,7	4,2	7,9	5,4	4,6	5,1	4,3	4,1
Andel 15-74 år arbeidsledige		2,0	1,0	1,7	2,6	0,8	3,0	1,2	1,4	2,7
Andel unge arbeidsledige		2,5	1,6	3,0	3,0	...	...	1,7	1,0	3,6
Andel på sosialhjelp 16+		1,9	2,4	2,2	3,4	4,4	4,2	1,6	1,8	2,8
Andel unge på uføretrygd		9,0	9,3	9,9	7,8	7,6	8,1	2,9	2,5	3,0
Overgangs-stønad		2,8	...	...	1,9	...	1,8	...	1,8	...
Andel barn m/ barnevernstiltak		4,5	5,1	...	5,5	4,4	4,2			
Andel leide boliger		18,2	12,8	12,8	12,9	13,9	13,7			

## Kommunedel 3: Solberg, Åssiden, fortsettelse

Levekårssone ->		17 Åssiden Muusøya			18 Åssiden Vårveien			19 Åssiden Bera		
Indikator	År	2016	2018	2020	2016	2018	2020	2016	2018	2020
Andel barn 3-12 år		14,0	14,7	13,5	11,5	12,5	12,4	8,1	8,1	7,3
Andel innvandrere		37,3	39,3	41,4	33,8	35,8	38,4	16,6	18,1	18,2
Barneflytting		19,9	15,9	13,4	9,7	19,3	9,2	24,6	20,2	23,3
Flytting alle		14,5	16,3	13,6	11,3	14,5	11,8	12,2	11,1	11,6
Andel barn m enslig forelder		19,0	21,5	22,8	16,4	23,2	16,8	24,4	22,4	25,5
Andel som bor alene		28,4	30,3	31,8	41,1	44,0	44,6	48,0	47,2	49,3
Lav utdanning andel 16+		36,4	34,3	22,4	35,1	33,8	31,3	26,0	25,9	25,1
Lav utdanning andel 30-39 år		29,9	31,3	31,3	24,9	22,2	21,5	17,2	23,4	19,8
Høy utdanning andel 16+		27,0	27,0	28,1	25,0	26,9	29,8	31,2	32,4	33,4
Høy utdanning andel 30-39 år		37,6	36,9	44,5	42,2	49,3	50,6	50,2	47,7	53,8
Frafall vgs.		35,3	34,4	38,5	26,2	26,5	25,3	29,3	30,3	24,6
Median inntekt		323 600	341 200	367 500	308 600	329 600	351 500	353 700	374 900	399 200
Andel < EU50 lavinntekt		4,2	9,6	8,7	6,7	6,2	6,3	4,6	5,1	4,4
Andel < EU60 lavinntekt		7,2	18,2	15,4	13,2	14,7	13,4	9,1	10,2	9,5
Andel barn < EU50 lavinntekt		4,9	12,2	13,8	8,7	9,0	7,7	9,1	11,5	9,9
Andel barn EU60 lavinntekt		7,3	25,3	23,2	16,2	20,7	15,2	15,0	18,7	18,0
Gjeld over 3x inntekt		18,1	20,5	21,1	21,7	25,1	26,9	16,8	20,4	21,2
Andel AAP 18-66 år		6,5	5,0	6,0	6,4	4,9	5,5	6,0	3,8	3,7
Andel 15-74 år arbeidsledige		3,3	3,0	5,1	3,3	2,5	3,4	1,5	1,5	2,8
Andel unge arbeidsledige		2,4	2,7	6,4	2,4	2,1	2,7	1,6	1,1	2,7
Andel på sosialhjelp 16+		4,6	5,3	5,2	2,8	3,1	3,0	2,5	2,5	2,1
Andel unge på uføretrygd		3,2	4,3	5,0	2,8	4,1	3,8	3,2	3,7	5,2
Overgangs-stønad		2,9	1,2	2,3	2,4	2,5	...	1,5	...	1,5
Andel barn m/ barnevernstiltak		3,8	4,7	6,2	2,1	1,3	5,0	4,5	5,0	3,0
Andel leide boliger		30,3	31,2	33,5	17,9	17,5	19,4	14,5	14,3	14,4

## Kommunedel 4: Gulskogen Rødskog

Levekårssone ->		20 Rødskog			21 Gulskogen 1			22 Gulskogen 2		
Indikator	År	2016	2018	2020	2016	2018	2020	2016	2018	2020
Andel barn 3-12 år		12,7	13,3	11,1	15,1	14,7	14,9	16,0	14,8	14,7
Andel innvandrere		38,4	38,4	41,0	29,8	30,8	31,6	28,9	31,4	35,0
Barneflytting		22,4	19,1	25,0	14,3	18,1	20,3	22,0	22,7	13,5
Flytting alle		19,0	18,0	19,0	11,9	16,0	15,2	16,4	18,5	15,7
Andel barn m enslig forelder		17,7	17,0	19,0	19,7	19,0	21,0	19,7	24,3	22,7
Andel som bor alene		40,9	38,5	41,9	35,1	34,9	38,4	30,5	31,1	29,1
Lav utdanning andel 16+		33,3	31,9	31,7	33,5	32,3	33,1	27,7	28,6	27,1
Lav utdanning andel 30-39 år		31,0	29,3	26,0	24,7	28,0	27,2	18,1	19,8	18,4
Høy utdanning andel 16+		28,2	29,8	29,2	30,6	33,0	32,9	35,9	38,0	40,1
Høy utdanning andel 30-39 år		36,9	42,8	43,2	45,8	45,0	46,9	54,2	55,3	58,2
Frafall vgs.		30,5	37,5	30,4	34,5	29,9	32,0	36,5	41,2	33,3
Median inntekt		314 700	339 500	350 200	326 000	352 200	370 200	336 800	357 500	391 200
Andel < EU50 lavinntekt		10,3	7,5	7,0	6,5	6,0	6,3	7,6	8,1	9,0
Andel < EU60 lavinntekt		18,1	15,4	16,8	14,9	13,8	13,9	16,2	15,6	14,3
Andel barn < EU50 lavinntekt		13,8	10,5	7,6	10,2	10,4	9,9	8,3	11,5	12,9
Andel barn EU60 lavinntekt		24,3	20,9	24,1	20,3	21,3	19,6	20,7	22,2	19,6
Gjeld over 3x inntekt		21,5	22,2	19,5	19,9	24,1	23,9	17,7	23,4	25,4
Andel AAP 18-66 år		5,8	4,5	5,2	5,9	3,7	3,7	5,2	3,7	3,9
Andel 15-74 år arbeidsledige		2,3	2,6	3,1	2,6	2,0	3,6	2,3	2,0	3,2
Andel unge arbeidsledige		1,4	1,9	2,4	4,2	2,1	2,4	2,5	1,7	3,7
Andel på sosialhjelp 16+		3,3	4,1	4,7	2,5	2,6	3,7	3,9	4,1	4,4
Andel unge på uføretrygd		2,7	3,9	4,1	3,2	3,9	5,3	1,0	3,5	3,9
Overgangs-stønad		1,3	...	...	1,9	3,2	1,9	2,7	1,5	1,4
Andel barn m/ barnevernstiltak		3,6	3,6	3,8	3,9	4,0	5,0	5,3	4,0	4,0
Andel leide boliger		30,1	28,7	29,1	26,2	24,9	26,2	32,4	32,5	33,0

## Kommunedel 5: Konnerud, Vestbygda

Levekårssone ->		23 Hallermoen			24 Stordammen Skalstad			25 Konnerud sen- ternært			26 Vestbygda		
Indikator	År	2016	2018	2020	2016	2018	2020	2016	2018	2020	2016	2018	2020
Andel barn 3-12 år		15,9	16,0	16,3	14,5	14,5	14,9	12,1	11,0	11,5	13,8	14,3	14,2
Andel innvandrere		7,0	7,3	8,3	7,5	7,6	8,1	7,3	8,9	11,4	5,3	5,2	6,6
Barneflytting		5,7	5,7	5,8	7,9	5,6	11,4	9,8	16,8	5,5	4,7	5,8	7,0
Flytting alle		9,0	8,1	8,0	9,3	8,5	9,5	8,1	9,0	6,9	8,7	8,0	7,8
Andel barn m enslig forelder		14,2	14,0	13,1	13,7	14,2	13,5	22,3	21,1	21,9	12,2	11,4	12,5
Andel som bor alene		19,8	20,8	21,8	25,7	24,9	27,4	33,2	35,5	34,6	15,9	17,4	19,7
Lav utdanning andel 16+		22,0	20,8	19,5	25,9	25,5	23,4	27,2	26,4	24,6	23,8	21,7	19,6
Lav utdanning andel 30-39 år		11,0	9,5	9,3	14,2	15,1	13,8	16,9	18,8	17,1	11,4	11,0	10,0
Høy utdanning andel 16+		41,1	43,3	44,7	36,0	36,4	39,1	30,6	34,2	35,8	34,0	36,1	37,8
Høy utdanning andel 30-39 år		62,5	66,7	68,0	55,4	56,0	58,6	52,3	54,0	58,2	52,3	56,7	61,6
Frafall vgs.		26,8	25,3	19,5	32,7	32,3	28,6	23,0	24,4	21,5	23,8	22,3	24,3
Median inntekt		408 800	435 400	464 800	399 200	416 800	458 200	361 500	387 100	403 500	407 700	443 400	464 300
Andel < EU50 lavinntekt		2,2	2,6	1,9	3,0	2,3	2,2	1,1	1,5	1,7	2,4	2,4	1,9
Andel < EU60 lavinntekt		3,9	3,9	3,9	6,8	6,3	5,5	4,8	5,3	5,6	4,7	4,2	3,4
Andel barn < EU50 lavinntekt		2,1	2,7	1,8	3,5	2,5	2,6	...	...	...	3,3	4,0	2,2
Andel barn EU60 lavinntekt		3,6	3,9	4,7	8,0	7,7	5,5	6,3	8,3	7,9	5,7	5,5	4,5
Gjeld over 3x inntekt		22,8	25,8	27,5	24,1	23,8	24,8	17,4	22,1	23,4	18,5	23,1	24,8
Andel AAP 18-66 år		4,4	3,3	3,0	4,3	4,2	2,8	4,8	3,3	2,3	3,6	2,7	2,6
Andel 15-74 år arbeidsledige		1,4	1,2	1,5	0,7	1,2	2,1	1,4	1,6	2,0	1,1	1,0	1,4
Andel unge arbeidsledige		0,7	0,6	1,9	0,9	1,1	1,6	2,5	1,3	2,1	0,8	0,9	1,2
Andel på sosialhjelp 16+		1,5	1,1	0,9	1,1	1,7	1,3	1,2	1,1	0,9	1,5	0,8	0,7
Andel unge på uføretrygd		1,9	2,0	2,8	3,1	4,3	4,5	4,7	4,2	5,6	2,3	2,6	3,6
Overgangs-stønad		1,5	1,2	...	1,3	...	...	...	...	0,0	1,1	...	...
Andel barn m/ barnevernstiltak		2,6	2,5	1,7	3,2	4,6	2,6	2,7	3,2	3,9	2,8	2,7	2,4
Andel leide boliger		11,6	11,2	11,2	17,8	17,5	17,3	16,8	16,9	16,3	13,3	13,0	13,5

## Kommunedel 6: Danvik, Fjell, Austad, Galterud

Levekårssone ->	27 Danvik			28 Fjellsbyen			29 Austad Galterud			30 Fjell (drabantbyen)			
Indikator	År	2016	2018	2020	2016	2018	2020	2016	2018	2020	2016	2018	2020
Andel barn 3-12 år		15,8	16,4	15,6	16,0	16,3	15,6	12,9	11,9	12,5	13,3	12,4	12,1
Andel innvandrere		15,1	16,6	19,5	36,5	39,9	42,1	41,4	44,3	45,4	68,7	69,3	70,0
Barneflytting		16,0	8,3	9,8	32,1	16,7	18,6	16,0	13,9	23,3	16,1	16,3	14,2
Flytting alle		11,8	14,8	12,2	20,5	15,4	16,4	13,5	14,4	14,8	12,4	12,2	11,9
Andel barn m enslig forelder		17,6	16,5	14,9	15,7	17,1	18,1	17,1	13,8	16,9	23,4	22,1	22,4
Andel som bor alene		29,8	29,7	31,1	32,4	32,6	33,1	26,4	28,0	27,8	41,7	41,6	42,5
Lav utdanning andel 16+		22,7	22,0	22,9	32,1	32,6	32,1	27,3	27,6	27,1	53,5	54,0	51,8
Lav utdanning andel 30-39 år		16,7	17,5	16,0	24,5	29,7	29,4	26,7	29,2	27,8	48,7	50,5	46,6
Høy utdanning andel 16+		43,7	45,5	46,0	34,4	34,2	34,2	33,8	35,4	35,6	15,1	15,6	17,4
Høy utdanning andel 30-39 år		56,8	58,9	62,4	43,2	39,7	42,4	42,1	43,1	47,4	22,0	23,6	25,7
Frafall vgs.		27,6	30,2	26,7	43,7	38,8	37,0	38,5	34,9	28,8	51,9	51,6	46,2
Median inntekt		403 400	425 200	438 800	326 100	340 100	366 100	348 800	359 500	389 900	250 300	263 200	287 700
Andel < EU50 lavinntekt		5,0	4,8	4,8	10,5	9,2	7,8	8,9	9,8	7,9	14,0	14,0	10,8
Andel < EU60 lavinntekt		9,0	10,1	11,3	17,5	17,8	14,7	15,2	16,3	13,2	28,9	29,8	25,3
Andel barn < EU50 lavinntekt		5,7	5,4	5,7	14,1	13,4	10,4	14,7	15,7	12,0	20,5	20,5	14,5
Andel barn EU60 lavinntekt		10,2	12,0	14,5	23,1	23,7	20,0	26,1	27,2	21,5	39,4	41,0	37,7
Gjeld over 3x inntekt		21,0	23,5	26,1	23,1	25,1	23,2	24,1	26,8	27,0	14,2	17,1	16,7
Andel AAP 18-66 år		4,3	3,9	4,2	5,1	4,7	4,3	5,0	3,3	4,3	10,5	7,0	6,9
Andel 15-74 år arbeidsledige		1,0	1,9	2,9	2,3	2,4	3,9	3,1	2,4	3,5	3,5	3,3	4,4
Andel unge arbeidsledige		1,0	1,0	3,0	3,0	1,1	2,8	2,8	1,9	4,0	4,5	3,0	5,9
Andel på sosialhjelp 16+		1,2	2,0	2,7	5,2	4,2	4,6	3,2	2,8	2,9	5,3	6,0	5,1
Andel unge på uføretrygd		1,0	2,5	3,8	2,8	2,4	3,5	1,7	3,3	4,1	6,4	8,7	10,2
Overgangs-stønad		2,1	2,1	1,1	2,1	2,6	2,1	1,7	...	1,6	2,2	1,9	1,5
Andel barn m/ barnevernstiltak		3,1	3,2	3,5	4,3	2,8	3,4	6,0	2,2	3,8	5,6	5,6	2,8
Andel leide boliger		26,4	28,7	29,4	33,5	34,7	32,6	18,1	20,4	20,5	41,4	40,7	40,1



## Kommunedel 7: Strømsø

Levekårssone ->	31 Grønland/Ny-byen			32 Strømsø sentrum			33 Bangeløkka			34 Brandengen			
Indikator	År	2016	2018	2020	2016	2018	2020	2016	2018	2020	2016	2018	2020
Andel barn 3-12 år		7,4	7,9	7,2	4,9	4,9	5,1	12,5	12,0	11,5	15,5	13,3	12,5
Andel innvandrere		25,2	25,3	23,9	31,7	30,7	31,2	50,1	50,8	54,1	49,5	51,6	50,3
Barneflytting		32,0	27,3	36,4	35,3	35,8	36,9	29,8	29,1	26,1	17,2	20,7	20,9
Flytting alle		20,9	19,9	19,2	23,5	21,9	22,6	23,7	22,3	20,6	17,4	15,7	14,0
Andel barn m enslig forelder		25,9	19,1	20,6	30,7	29,4	28,4	26,7	27,3	26,3	11,7	15,1	16,9
Andel som bor alene		51,8	50,5	53,8	64,9	64,7	66,8	46,9	46,5	49,1	39,9	35,5	40,8
Lav utdanning andel 16+		21,5	21,2	20,6	29,6	29,9	27,6	36,3	36,4	36,5	38,6	39,7	39,0
Lav utdanning andel 30-39 år		16,1	19,1	18,9	23,5	23,7	24,4	32,1	29,2	27,4	32,1	37,0	43,2
Høy utdanning andel 16+		40,9	41,5	42,6	33,8	34,8	37,6	32,5	32,0	31,6	25,4	25,9	25,3
Høy utdanning andel 30-39 år		57,2	54,1	57,0	48,8	48,0	52,3	41,8	42,1	45,8	34,4	32,3	30,7
Frafall vgs.		40,9	22,0	21,4	33,8	30,9	27,4	32,5	38,1	36,0	25,4	49,6	39,8
Median inntekt		350 900	369 900	401 300	303 200	322 200	336 300	282 000	292 500	313 300	287 700	309 800	331 100
Andel < EU50 lavinntekt		8,0	6,5	6,1	11,3	9,2	10,0	17,4	14,2	14,3	12,1	10,2	9,2
Andel < EU60 lavinntekt		15,2	13,6	12,4	19,9	18,6	19,2	27,2	25,0	28,7	22,4	20,5	19,6
Andel barn < EU50 lavinntekt		11,7	11,0	12,1	31,4	17,8	20,1	30,7	24,9	24,0	18,6	14,2	13,1
Andel barn EU60 lavinntekt		24,8	25,6	22,3	42,8	32,2	30,7	43,9	42,0	48,3	31,9	29,8	27,6
Gjeld over 3x inntekt		17,0	18,0	18,7	18,0	20,3	20,9	15,8	20,3	20,4	15,0	18,7	20,6
Andel AAP 18-66 år		4,9	4,0	4,4	6,9	5,3	4,5	5,8	4,0	5,1	7,4	3,7	5,8
Andel 15-74 år arbeidsledige		2,2	2,2	3,3	2,3	2,4	4,8	3,2	4,1	5,5	4,3	3,5	5,7
Andel unge arbeidsledige		2,9	2,0	2,6	2,7	1,8	5,6	2,6	2,9	4,6	3,8	2,4	4,6
Andel på sosialhjelp 16+		2,5	3,1	3,4	4,2	4,7	4,8	6,1	7,8	7,5	5,8	5,0	4,7
Andel unge på uføretrygd		1,7	2,0	3,3	5,2	5,6	5,3	3,0	4,4	4,2	2,7	2,2	3,3
Overgangs-stønad		1,7	0,8	...	...	1,7	...	1,5	1,1	3,2	1,9	1,9	...
Andel barn m/ barnevernstiltak		3,7	3,6	2,9	3,5	3,8	3,1	4,0	6,4	5,4	3,8	3,0	1,7
Andel leide boliger		34,8	33,0	33,6	38,8	37,8	38,3	40,8	41,7	42,1	36,0	34,2	33,5



## Kommunedel 7: Strømsø, fortsettelse

Levekårssone ->		35 Tangen Hedensrud			36 St. Hansberget		
Indikator	År	2016	2018	2020	2016	2018	2020
Andel barn 3-12 år		11,1	11,0	10,4	8,6	8,1	8,1
Andel innvandrere		31,6	36,4	39,9	25,4	27,6	26,6
Barneflytting		26,1	20,7	26,7	27,9	22,9	29,4
Flytting alle		18,2	18,4	18,2	14,0	13,3	16,3
Andel barn m enslig forelder		15,8	20,6	21,4	33,0	31,5	35,2
Andel som bor alene		40,9	39,4	38,9	56,4	56,3	57,5
Lav utdanning andel 16+		33,5	32,9	33,5	34,3	32,4	32,2
Lav utdanning andel 30-39 år		29,2	28,3	31,1	27,4	25,7	21,6
Høy utdanning andel 16+		28,7	30,1	29,1	24,2	26,1	26,4
Høy utdanning andel 30-39 år		42,5	41,7	38,2	34,7	38,3	45,6
Frafall vgs.		28,7	39,5	41,8	24,2	24,2	28,9
Median inntekt		337 900	351 600	369 300	311 900	328 400	350 000
Andel < EU50 lavinntekt		7,7	8,9	8,5	6,7	8,2	6,4
Andel < EU60 lavinntekt		14,4	16,1	14,8	15,4	15,2	14,4
Andel barn < EU50 lavinntekt		8,7	10,5	13,8	12,1	17,5	17,2
Andel barn EU60 lavinntekt		18,2	22,7	22,9	32,3	28,7	28,8
Gjeld over 3x inntekt		17,3	21,7	19,3	15,6	23,1	25,4
Andel AAP 18-66 år		7,2	4,6	4,9	5,9	4,1	4,9
Andel 15-74 år arbeidsledige		2,7	3,0	3,9	2,3	1,8	3,1
Andel unge arbeidsledige		3,0	3,1	4,0	2,4	1,2	3,7
Andel på sosialhjelp 16+		4,8	4,3	5,1	3,4	3,6	2,9
Andel unge på uføretrygd		2,8	3,6	4,1	4,6	5,5	5,6
Overgangs-stønad		...	1,7	...	4,2	1,4	2,0
Andel barn m/ barnevernstiltak		2,9	5,3	6,6	8,8	10,2	5,1
Andel leide boliger		31,3	32,2	31,4	14,8	14,1	12,8

## Kommunedel 8: Bragernes

Levekårssone ->	37 Øren 1			38 Øren 2			39 Underlia			40 Børresen Øvre sund			
Indikator	År	2016	2018	2020	2016	2018	2020	2016	2018	2020	2016	2018	2020
Andel barn 3-12 år		14,4	15,4	14,5	9,7	8,6	8,5	12,8	13,0	12,9	10,3	9,4	8,2
Andel innvandrere		21,0	20,1	22,4	23,3	24,1	25,5	10,2	9,8	10,7	22,0	23,5	23,9
Barneflytting		6,1	14,3	13,0	22,0	28,7	23,9	9,6	22,6	7,0	30,4	18,4	25,0
Flytting alle		12,9	14,6	10,8	15,3	16,8	13,9	10,4	14,6	11,1	20,2	21,3	19,9
Andel barn m enslig forelder		17,7	18,1	14,8	22,0	20,3	24,4	16,6	12,6	14,0	20,3	19,7	17,9
Andel som bor alene		32,9	29,3	32,1	50,9	52,8	54,1	35,2	31,9	32,8	48,4	51,1	52,3
Lav utdanning andel 16+		25,6	23,4	23,6	32,8	30,9	30,8	21,0	18,3	17,9	24,9	26,5	24,1
Lav utdanning andel 30-39 år		20,2	18,4	22,2	28,4	27,0	26,2	17,6	17,8	15,3	24,8	26,8	22,2
Høy utdanning andel 16+		39,4	40,6	42,3	29,8	31,3	31,9	45,5	46,7	48,4	38,7	39,3	41,2
Høy utdanning andel 30-39 år		47,0	47,1	50,3	48,9	48,5	48,9	56,6	55,9	59,0	50,4	51,8	51,0
Frafall vgs.		29,1	26,6	25,6	32,3	30,9	31,4	27,7	23,7	23,0	30,6	33,8	29,4
Median inntekt		366 700	391 600	425 900	311 500	344 700	370 100	405 400	429 100	462 800	351 500	364 500	388 900
Andel < EU50 lavinntekt		7,2	4,7	4,2	9,2	7,9	6,5	4,2	2,8	3,8	7,3	8,9	8,6
Andel < EU60 lavinntekt		12,2	8,4	9,5	16,8	15,8	15,2	7,8	6,1	6,5	16,5	16,4	15,2
Andel barn < EU50 lavinntekt		8,1	4,6	...	12,9	14,0	13,2	...	...	4,0	6,7	8,9	9,7
Andel barn EU60 lavinntekt		14,9	9,1	10,5	22,6	24,4	28,0	5,8	...	6,5	20,2	19,2	15,8
Gjeld over 3x inntekt		18,8	22,4	23,1	18,6	19,2	19,4	18,4	22,3	24,7	18,0	17,8	19,1
Andel AAP 18-66 år		4,5	2,9	3,8	6,0	4,8	4,2	5,3	3,1	2,8	7,7	5,1	4,6
Andel 15-74 år arbeidsledige		2,4	2,7	2,9	2,8	2,2	2,7	0,8	1,3	1,3	2,1	2,3	3,8
Andel unge arbeidsledige		1,9	1,6	4,8	2,6	1,9	3,7	...	1,3	...	2,4	1,7	2,8
Andel på sosialhjelp 16+		2,5	2,4	2,4	5,0	4,1	5,0	4,9	3,0	2,3	6,3	6,2	5,9
Andel unge på uføretrygd		2,6	3,2	3,3	4,8	5,1	6,7	2,2	2,7	3,7	2,6	3,0	4,3
Overgangs-stønad		2,1	...	...	...	...	2,5	...	...	...	1,7	1,2	...
Andel barn m/ barnevernstiltak		...	...	2,3	6,7	6,7	2,8	2,0	4,9	4,9	5,1	6,2	2,5
Andel leide boliger		27,9	27,8	26,2	31,8	31,3	32,5	23,5	23,2	21,4	42,2	47,1	46,9

## Kommunedel 8: Bragernes, fortsettelse

Levekårssone ->		41 Bragernes sentrum			42 Bragernes strand			43 Brakerøya			44 Bragernes Toppenghaug		
Indikator	År	2016	2018	2020	2016	2018	2020	2016	2018	2020	2016	2018	2020
Andel barn 3-12 år		4,8	3,1	3,4	5,4	4,9	5,2	10,0	9,2	7,0	9,3	9,4	9,5
Andel innvandrere		19,5	18,2	18,1	22,4	23,4	22,2	36,2	33,8	36,0	9,1	8,5	8,9
Barneflytting		46,7	35,8	37,7	31,4	34,4	7,6	38,7	44,9	22,4	10,3	4,9	14,3
Flytting alle		19,9	15,7	16,5	16,5	17,4	15,6	22,4	20,4	17,1	12,4	13,6	12,9
Andel barn m enslig forelder		35,6	27,1	25,1	15,3	14,7	25,6	21,0	21,1	15,9	12,8	15,2	14,4
Andel som bor alene		54,3	54,3	53,3	51,3	51,3	54,7	48,2	50,2	49,5	45,1	44,3	44,2
Lav utdanning andel 16+		25,1	22,3	21,7	23,4	23,1	22,2	31,9	30,9	28,2	17,6	18,1	17,3
Lav utdanning andel 30-39 år		26,5	25,7	21,2	20,3	21,5	22,5	24,7	30,8	25,0	16,9	14,1	11,8
Høy utdanning andel 16+		33,0	37,3	40,2	35,2	38,9	41,0	34,3	37,4	40,9	45,5	48,0	49,2
Høy utdanning andel 30-39 år		48,1	49,8	56,5	47,8	52,7	56,0	46,4	47,9	54,3	60,6	66,7	70,9
Frafall vgs.		33,6	26,9	26,9	25,2	23,9	24,7	37,0	25,7	25,7	25,4	19,8	21,5
Median inntekt		342 000	383 400	405 400	361 700	389 100	406 600	306 900	365 300	387 800	432 500	448 800	479 500
Andel < EU50 lavinntekt		9,7	6,4	5,6	7,4	5,9	8,3	12,1	9,2	9,2	4,8	4,9	4,7
Andel < EU60 lavinntekt		17,7	13,6	11,4	12,8	11,5	12,3	21,0	16,6	17,1	8,9	8,2	8,0
Andel barn < EU50 lavinntekt		27,8	21,8	15,7	14,0	...	26,9	19,6	19,2	18,3	3,7	3,4	3,6
Andel barn EU60 lavinntekt		39,6	37,6	31,4	22,9	18,7	30,6	31,7	29,0	31,3	5,5	5,5	5,7
Gjeld over 3x inntekt		13,9	21,4	20,9	14,6	16,6	17,4	17,5	22,2	20,4	22,8	24,7	26,4
Andel AAP 18-66 år		5,7	4,8	4,3	5,4	4,5	3,4	6,6	3,9	4,3	5,2	3,5	2,7
Andel 15-74 år arbeidsledige		2,2	1,9	2,9	2,2	2,0	3,9	2,9	2,4	3,1	1,6	1,7	2,8
Andel unge arbeidsledige		4,0	1,3	2,6	3,5	1,6	6,0	1,5	2,0	3,3	2,5	1,0	3,1
Andel på sosialhjelp 16+		4,1	2,9	2,6	2,7	2,3	1,9	6,2	5,3	4,9	2,0	1,4	2,1
Andel unge på uføretrygd		2,0	3,1	4,2	1,9	1,8	3,2	2,1	3,4	3,4	1,1	2,0	2,3
Overgangs-stønnad		3,4	1,2	...	...	...	...	2,0	...	1,7	...	...	...
Andel barn m/ barnevernstiltak		9,1	13,5	5,2	4,3	5,4	...	...	2,8	2,9	2,1	3,7	2,8
Andel leide boliger		38,2	33,6	32,5	28,6	29,7	29,1	31,4	32,5	31,1	30,8	27,9	27,6

## Kommunedel 9: Åskollen, Skoger øst.

Levekårssone ->	45 Skoger			46 Åskollen Nordby Nøsted			47 Åskollen Solum Knive		
Indikator    År	2016	2018	2020	2016	2018	2020	2016	2018	2020
Andel barn 3-12 år	14,1	14,8	13,8	12,4	12,6	11,4	16,6	16,2	15,8
Andel innvandrere	29,0	30,9	33,5	15,7	17,7	19,4	13,7	14,7	16,8
Barneflytting	15,8	14,3	11,9	16,7	9,9	6,7	6,3	11,4	7,1
Flytting alle	14,9	14,9	10,1	9,9	11,0	9,5	8,4	9,1	7,2
Andel barn m enslig forelder	15,8	14,4	14,8	12,9	12,6	12,6	14,6	12,8	12,0
Andel som bor alene	25,8	26,1	27,9	28,4	28,8	30,4	24,4	25,0	26,5
Lav utdanning andel 16+	28,0	26,8	27,4	27,1	27,4	24,4	24,1	23,0	23,6
Lav utdanning andel 30-39 år	20,2	21,8	25,7	20,9	22,6	18,1	10,4	13,6	16,9
Høy utdanning andel 16+	25,8	27,2	27,1	29,7	31,4	34,6	34,8	36,8	36,7
Høy utdanning andel 30-39 år	40,4	43,3	40,0	40,4	44,8	52,8	54,8	54,0	54,4
Frafall vgs.	36,6	35,4	32,2	35,1	37,8	34,5	36,0	37,1	31,4
Median inntekt	343 700	368 500	396 700	375 100	395 800	426 300	387 400	421 400	448 300
Andel < EU50 lavinntekt	5,3	4,7	6,2	3,6	4,9	4,1	2,9	3,5	3,2
Andel < EU60 lavinntekt	11,4	8,3	9,5	8,6	7,5	7,2	5,1	6,6	7,2
Andel barn < EU50 lavinntekt	5,1	6,0	6,3	2,8	7,4	5,0	2,0	3,8	3,3
Andel barn EU60 lavinntekt	12,9	9,2	11,2	10,8	10,4	9,3	4,7	6,9	7,5
Gjeld over 3x inntekt	21,7	26,8	25,6	17,5	23,2	25,1	26,3	28,3	27,8
Andel AAP 18-66 år	5,5	4,1	4,3	4,4	3,5	3,2	4,4	3,1	2,8
Andel 15-74 år arbeidsledige	1,6	2,2	3,6	1,8	1,8	2,5	1,7	1,5	2,6
Andel unge arbeidsledige	1,1	2,3	2,8	2,7	2,9	3,9	...	1,9	2,6
Andel på sosialhjelp 16+	2,0	1,4	2,0	1,6	2,0	1,4	0,9	1,4	1,4
Andel unge på uføretrygd	2,7	3,5	4,3	2,3	2,3	3,3	1,3	2,5	3,2
Overgangs-stønad	...	1,3	...	2,8	...	...	1,2	...	...
Andel barn m/ barnevernstiltak	4,0	5,7	5,5	4,3	2,9	3,8	3,0	2,3	2,4
Andel leide boliger	22,6	22,8	24,9	19,7	18,9	18,4	15,8	13,8	15,4

## Kommunedel 10: Svelvik

Levekårssone ->	48 Nesbygda			49 Svelvik			50 Berger			51 Ebbestad			
Indikator	År	2016	2018	2020	2016	2018	2020	2016	2018	2020	2016	2018	2020
Andel barn 3-12 år		12,0	11,6	10,8	9,4	9,2	8,5	9,3	8,6	9,1	12,4	11,3	11,0
Andel innvandrere		11,7	13,6	15,7	9,7	10,3	9,5	13,2	13,3	15,2	9,0	10,6	12,7
Barneflytting		9,6	11,6	9,2	11,8	5,8	15,1	17,6	13,7	13,6	8,5	10,3	12,9
Flytting alle		10,0	10,5	11,0	8,9	6,8	8,6	12,0	10,8	9,7	8,5	7,0	9,6
Andel barn m enslig forelder		12,9	12,1	13,4	22,2	22,5	22,2	23,0	25,4	22,2	22,5	17,1	18,7
Andel som bor alene		27,6	27,9	27,8	39,9	40,4	43,3	35,6	36,4	39,4	29,3	31,9	32,2
Lav utdanning andel 16+		31,2	31,5	30,2	34,6	31,9	31,8	31,6	30,5	31,2	31,0	30,7	29,6
Lav utdanning andel 30-39 år		19,1	24,2	29,0	25,9	22,4	25,6	23,2	21,4	26,8	31,8	36,0	29,9
Høy utdanning andel 16+		22,3	24,0	25,6	20,3	21,5	21,6	21,7	22,1	22,6	24,0	24,6	25,5
Høy utdanning andel 30-39 år		36,5	41,6	39,8	33,5	35,6	33,1	31,0	32,8	29,9	27,1	30,0	30,6
Frafall vgs.		39,8	40,4	38,2	37,6	32,5	33,1	40,0	37,5	46,1	33,3	32,3	31,6
Median inntekt		364 200	385 700	416 200	358 400	373 600	400 400	348 200	370 000	383 400	363 900	378 100	396 900
Andel < EU50 lavinntekt		4,0	4,3	3,9	5,5	3,6	4,2	3,3	4,6	4,5	2,9	2,5	2,5
Andel < EU60 lavinntekt		7,0	10,0	6,5	11,2	9,7	9,9	9,7	11,0	10,9	6,8	7,3	7,9
Andel barn < EU50 lavinntekt		5,2	7,4	5,3	7,9	5,1	8,1	...	7,9	8,7	4,9	2,9	2,6
Andel barn EU60 lavinntekt		10,1	14,4	...	13,9	10,5	15,2	9,1	16,8	16,4	9,7	10,6	12,1
Gjeld over 3x inntekt		18,3	19,6	20,0	15,2	17,9	18,9	13,7	14,6	17,1	15,1	17,4	20,2
Andel AAP 18-66 år		5,0	3,0	3,0	4,6	3,7	4,5	5,5	3,7	6,3	4,9	3,0	3,7
Andel 15-74 år arbeidsledige		1,5	1,1	2,6	1,5	1,3	2,8	1,5	2,8	3,4	1,4	2,1	2,7
Andel unge arbeidsledige		1,5	...	3,7	1,5	2,2	4,0	2,0	3,8	3,8	1,7	2,4	2,9
Andel på sosialhjelp 16+		2,5	3,1	2,1	3,8	4,5	3,7	4,2	4,7	4,0	2,6	3,0	2,9
Andel unge på uføretrygd		2,0	5,3	5,7	8,2	8,2	7,1	5,2	7,7	6,8	4,0	5,5	6,9
Overgangs-stønad		2,1	...	...	1,8	2,8	2,5	4,5	...	...	2,9	...	1,3
Andel barn m/ barnevernstiltak		5,2	3,7	4,9	4,3	4,9	7,1	6,4	4,4	3,4	4,9	4,2	3,0
Andel leide boliger		14,7	14,1	13,5	26,4	27,3	25,9	16,1	17,9	21,8	13,6	12,1	12,8

# **Levekårsindikatordata 2016–2018–2020 fremstilt på kart**



På de neste sidene presenteres kart som viser geografisk variasjon mellom de 51 geografiske levekårssonene i Drammen innenfor hver av de 25 levekårsindikatorene, for hvert år etter hverandre.

Disse kartene, som framstiller variasjon i verdier for hver levekårsindikator for hele kommunen, tre år, var allerede utarbeidet da kommunestyret 20.09.2022 (sak 101/22) vedtok at Nesbygda overføres fra kommunedel 9 til kommunedel 10. Det ble ikke bestilt nytt sett kart til denne rapporten etter dette vedtaket. De sorte strekene på kartene som indikerer grense mellom kommunedelene er derfor ikke oppdatert etter dette vedtaket. Tabellene med fargekoder for sammenlikning med gjennomsnitt/middelverdi for kommunen, som fremstiller variasjon i verdier for alle levekårsindikatorene, for levekårssonene kommunedelvis, er oppdatert etter vedtaket og viser levekårssonen Nesbygda i kommunedel 10.

Fargekodeskalaen framgår av tegnforklaringen på hvert kart. Gråfarge eller «mangler data» er brukt der SSB ikke har oppgitt data på grunn av for små tall.

Indikatorene er presentert i samme rekkefølge som i de kommunedelvise tabellene:

1. Andel innbyggere som var barn i alderen 3-12 år,
2. Andel innbyggere med innvandrerbakgrunn,
3. Andel barn 0-5 år som flyttet ut av sonen i løpet av et år,
4. Andel innbyggere som flyttet ut av sonen i løpet av et år,
5. Andel barn som bor sammen med kun mor eller far,
6. Andel innbyggere som bor alene,
7. Andel innbyggere over 16 år med grunnskole som høyeste fullførte utdanning,
8. Andel innbyggere 30-39 år med grunnskole som høyeste fullførte utdanning,
9. Andel innbyggere over 16 år som har gjennomført høyskole eller universitetsutdanning,
10. Andel innbyggere 30-39 år som har gjennomført høyskole eller universitetsutdanning,
11. Frafall fra videregående opplæring,
12. Median husholdningsinntekt per forbruksenhet etter skatt,
13. Andel innbyggere i lavinntektshusholdninger (EU50),
14. Andel innbyggere i lavinntektshusholdninger (EU60),
15. Andel barn 0-17 år i lavinntektshusholdninger (EU50),
16. Andel barn 0-17 år i lavinntektshusholdninger (EU60),
17. Andel innbyggere i husholdninger med høy gjeld (over 3x samlet inntekt før skatt),
18. Andel innbyggere 18-66 år som mottar arbeidsavklaringspenger,
19. Andel innbyggere 15-74 år som er registrert arbeidsledige,
20. Andel innbyggere 15-29 år som er registrert arbeidsledige,
21. Andel innbyggere over 16 år som mottar sosialhjelp,
22. Andel innbyggere 18-44 år som mottar uføretrygd,
23. Andel kvinner 16-39 år som mottar overgangsstønning,
24. Andel barn 0-17 år med barnevernstiltak, og
25. Andel husholdninger som leier bolig.

## Andel innbyggere som var barn (3–12 år)

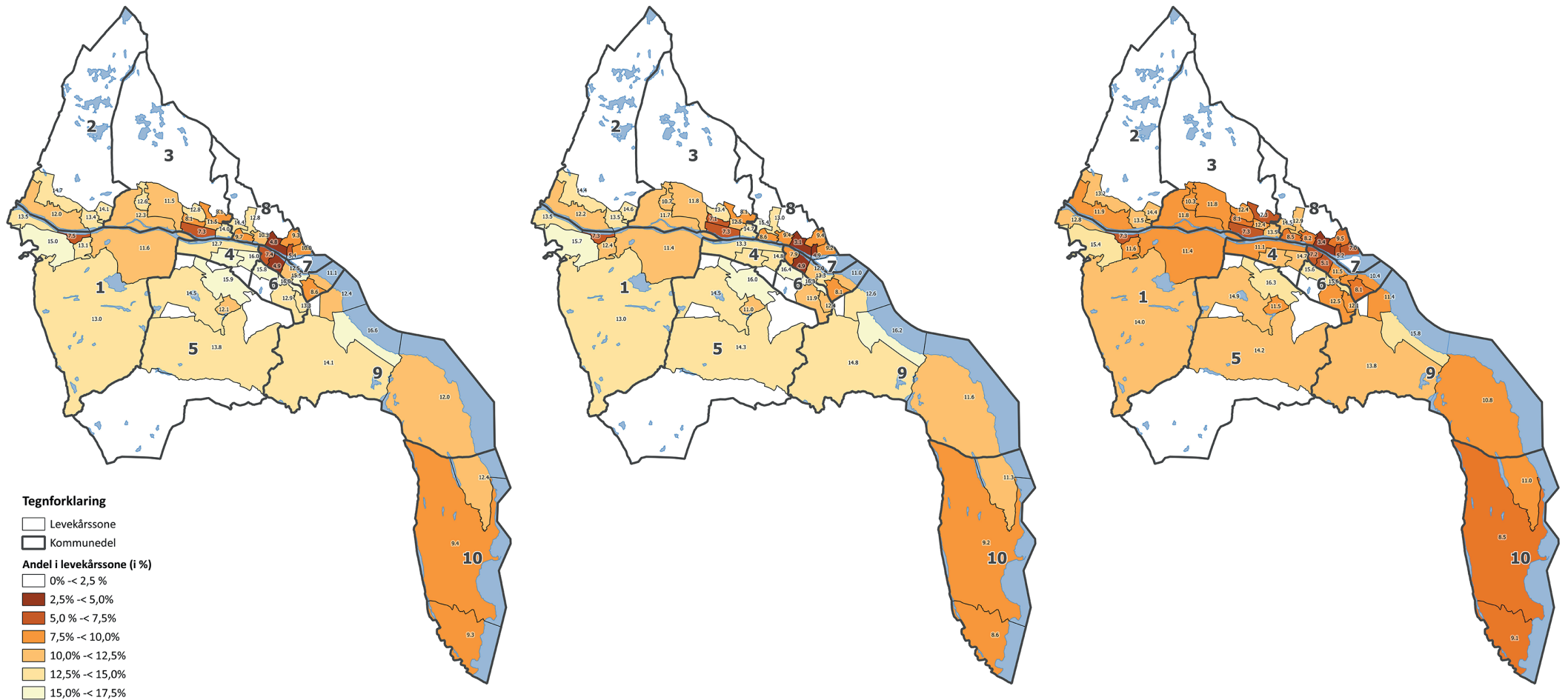

**2016**

Gjennomsnitt for kommunen: 12,1%

**2018**

Gjennomsnitt for kommunen: 11,8%

**2020**

Gjennomsnitt for kommunen: 11,5%



# Andel innbyggere med innvandrerbakgrunn

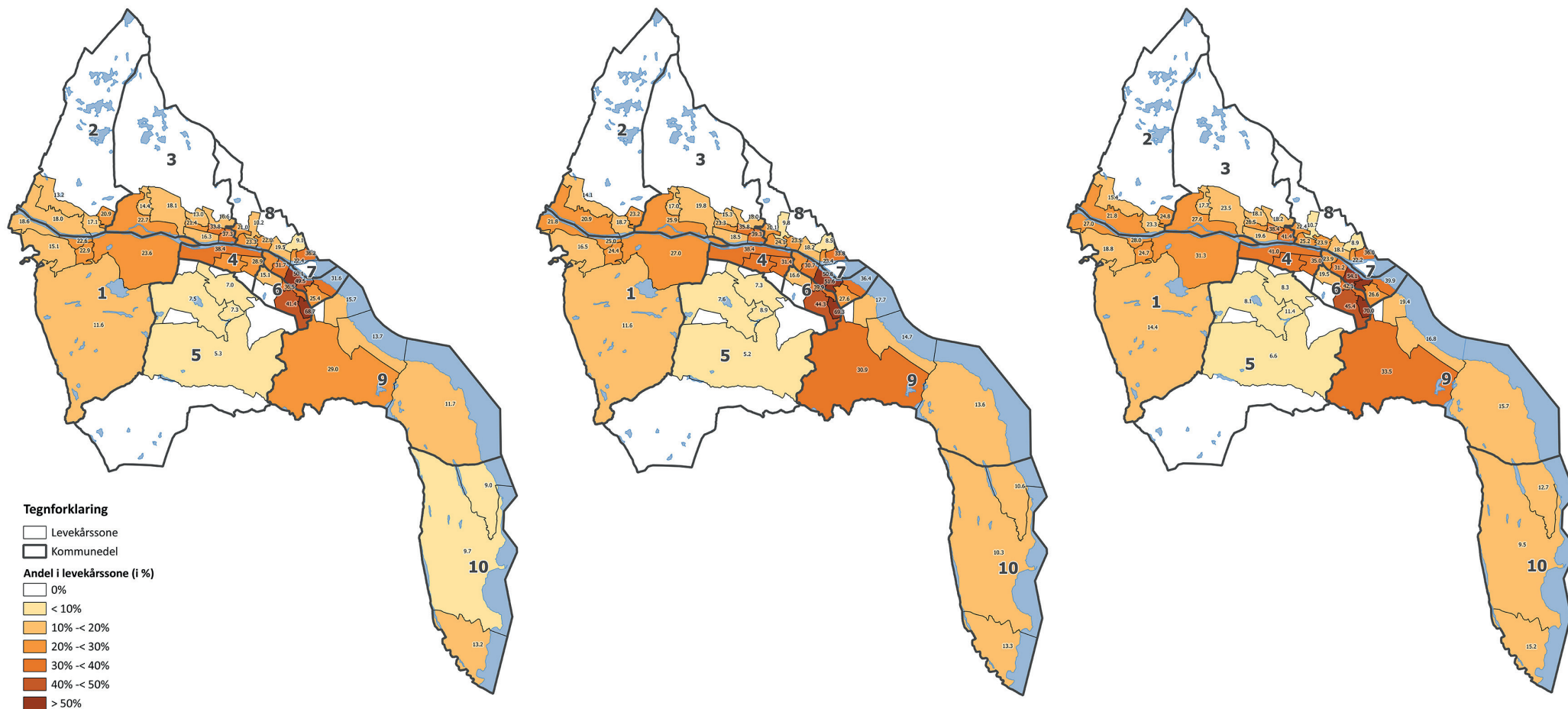

**2016**

Gjennomsnitt for kommunen: 22,7 %

**2018**

Gjennomsnitt for kommunen: 23,9%

**2020**

Gjennomsnitt for kommunen: 25,4 %

## Andel barn 0-5 år som flyttet ut av sonen i løpet av et år

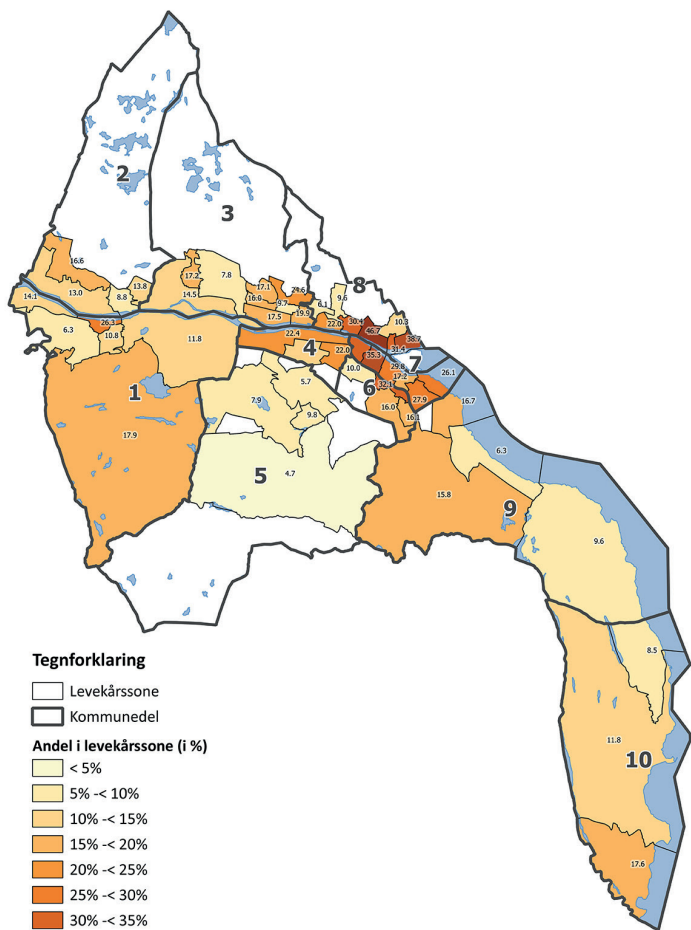

# 2016

Gjennomsnitt for kommunen: 16,2%

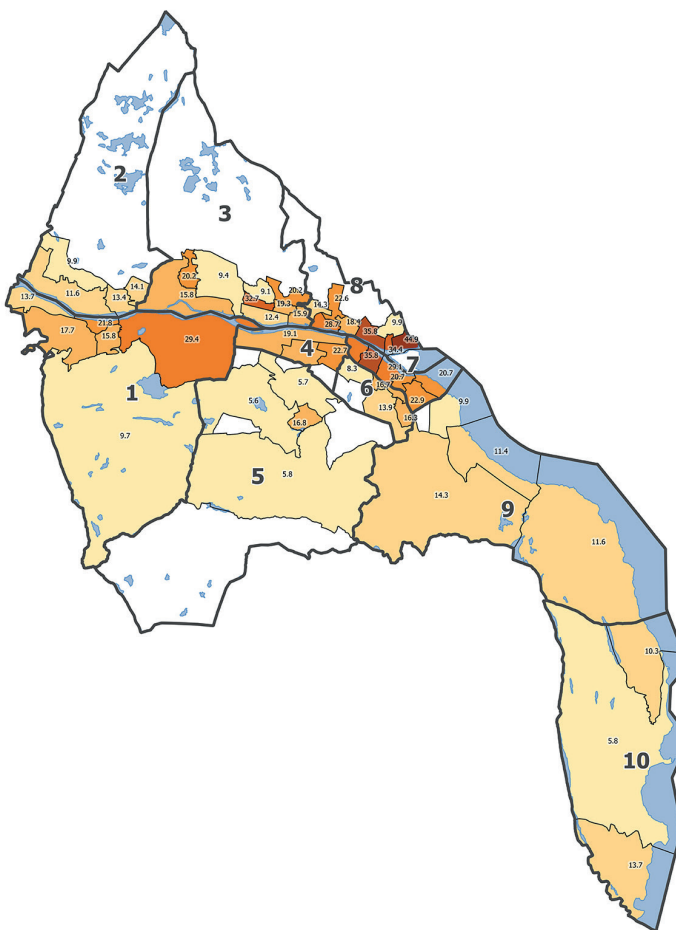

# 2018

Gjennomsnitt for kommunen: 15,9%

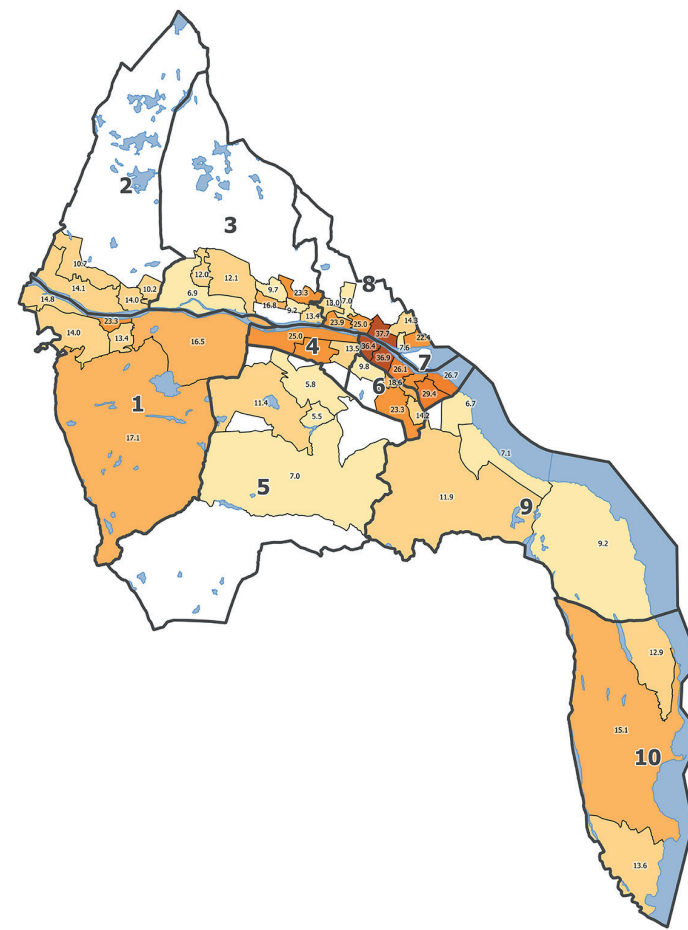

# 2020

Gjennomsnitt for kommunen: 14,9%

## Andel innbyggere som flyttet ut av sonen i løpet av et år

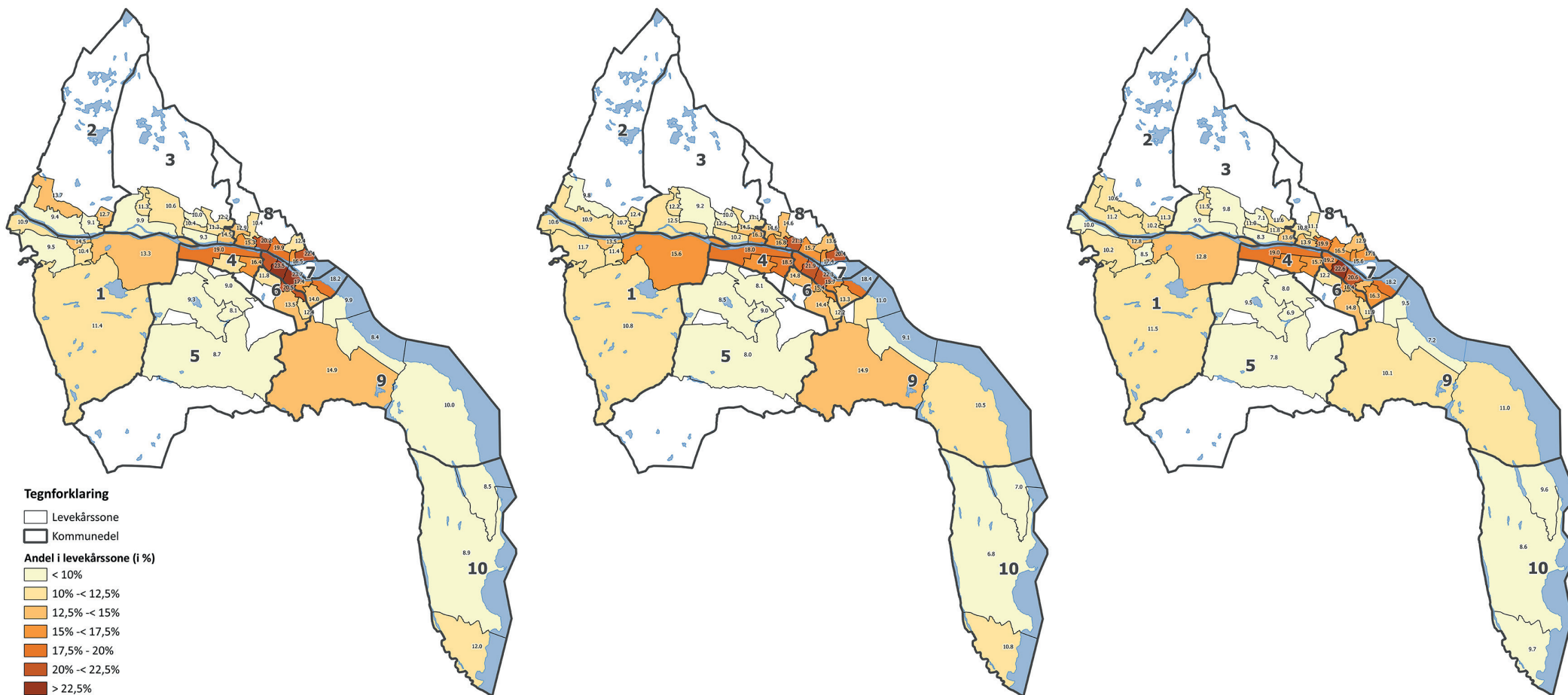

**2016**

Gjennomsnitt for kommunen: 13,1%

**2018**

Gjennomsnitt for kommunen: 13,2%

**2020**

Gjennomsnitt for kommunen: 12,3%

## Andel barn som bor sammen med kun mor eller far

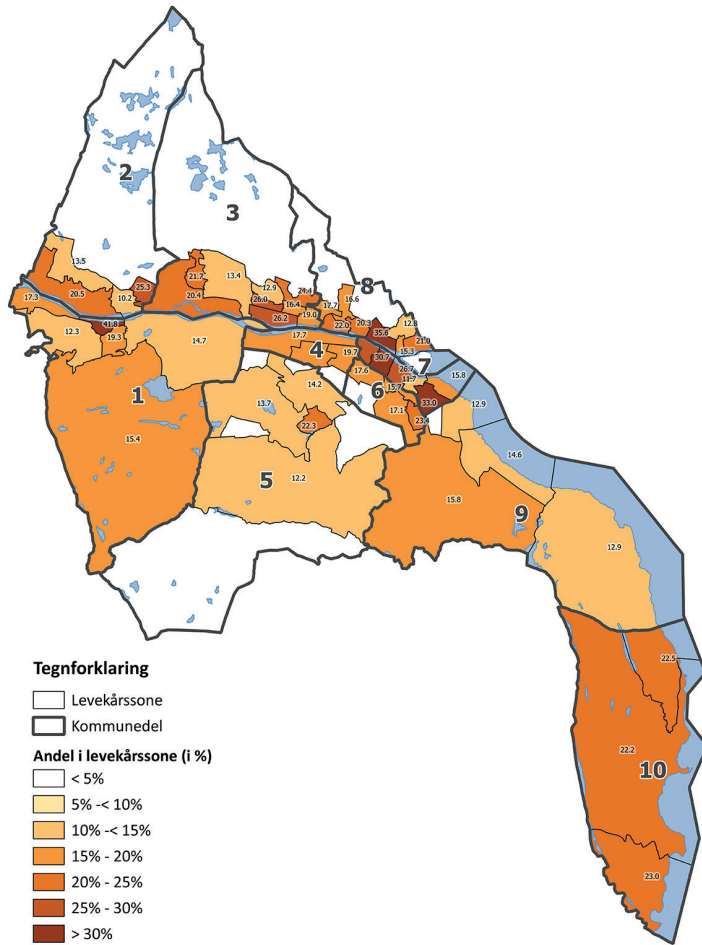

# 2016

Gjennomsnitt for kommunen: 18,3 %

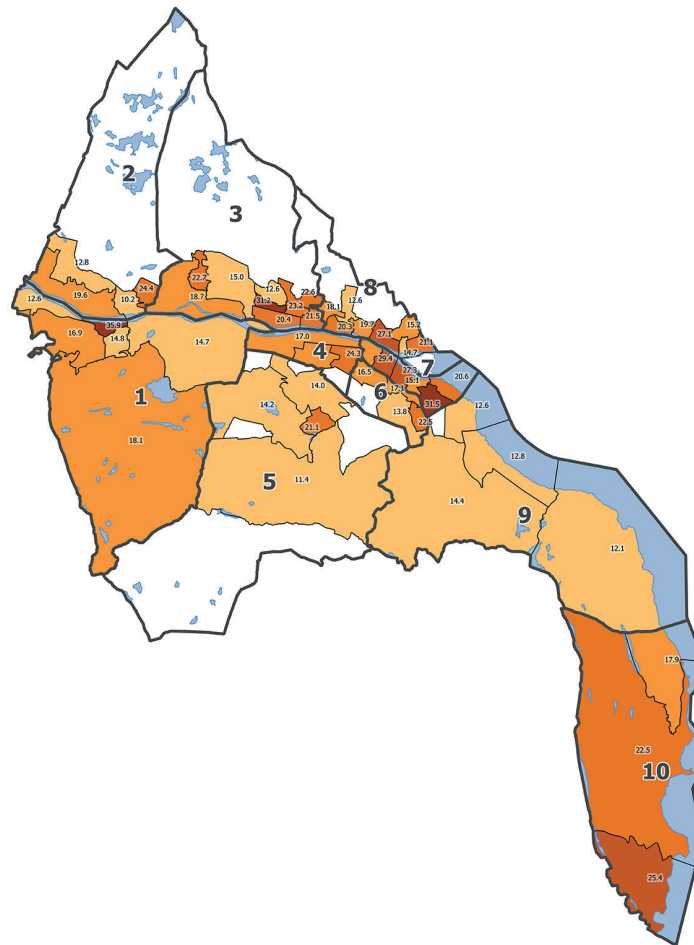

# 2018

Gjennomsnitt for kommunen: 17,9 %

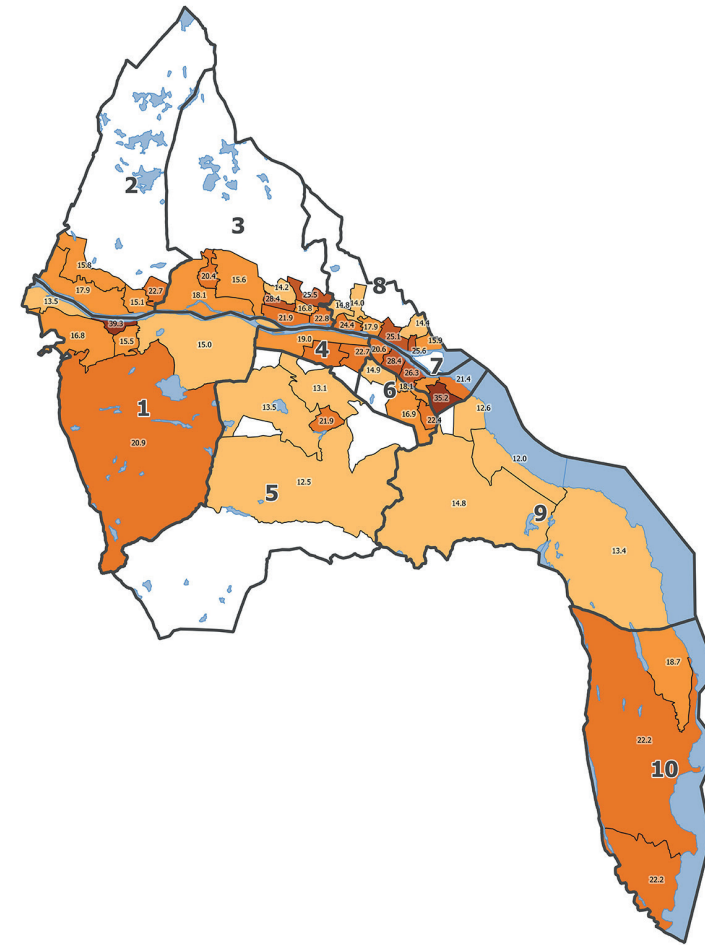

# 2020

Gjennomsnitt for kommunen: 18,1 %

# Andel innbyggere som bor alene

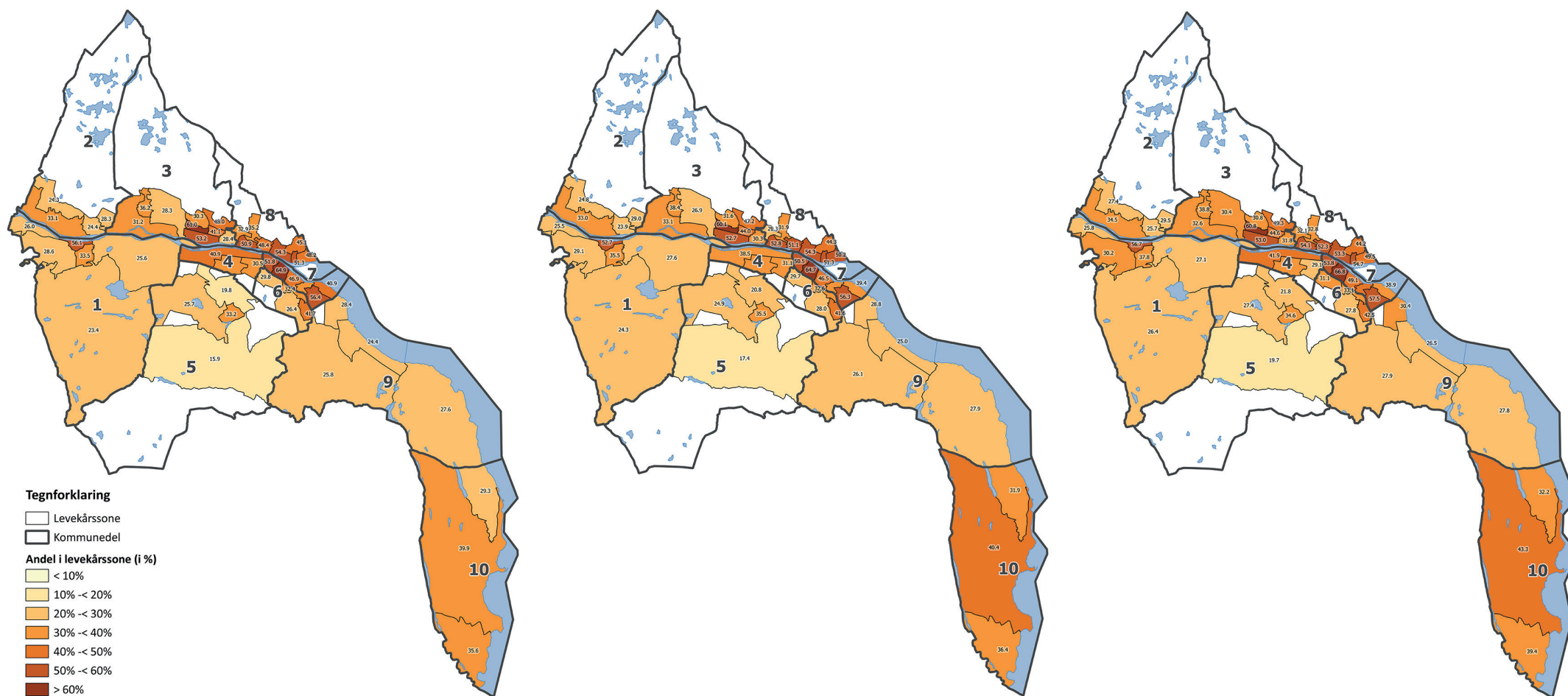

## 2016

Gjennomsnitt for kommunen: 37,5 %

## 2018

Gjennomsnitt for kommunen: 38,0 %

## 2020

Gjennomsnitt for kommunen: 39,4 %

# Andel innbyggere over 16 år med grunnskole som høyeste fullførte utdanning

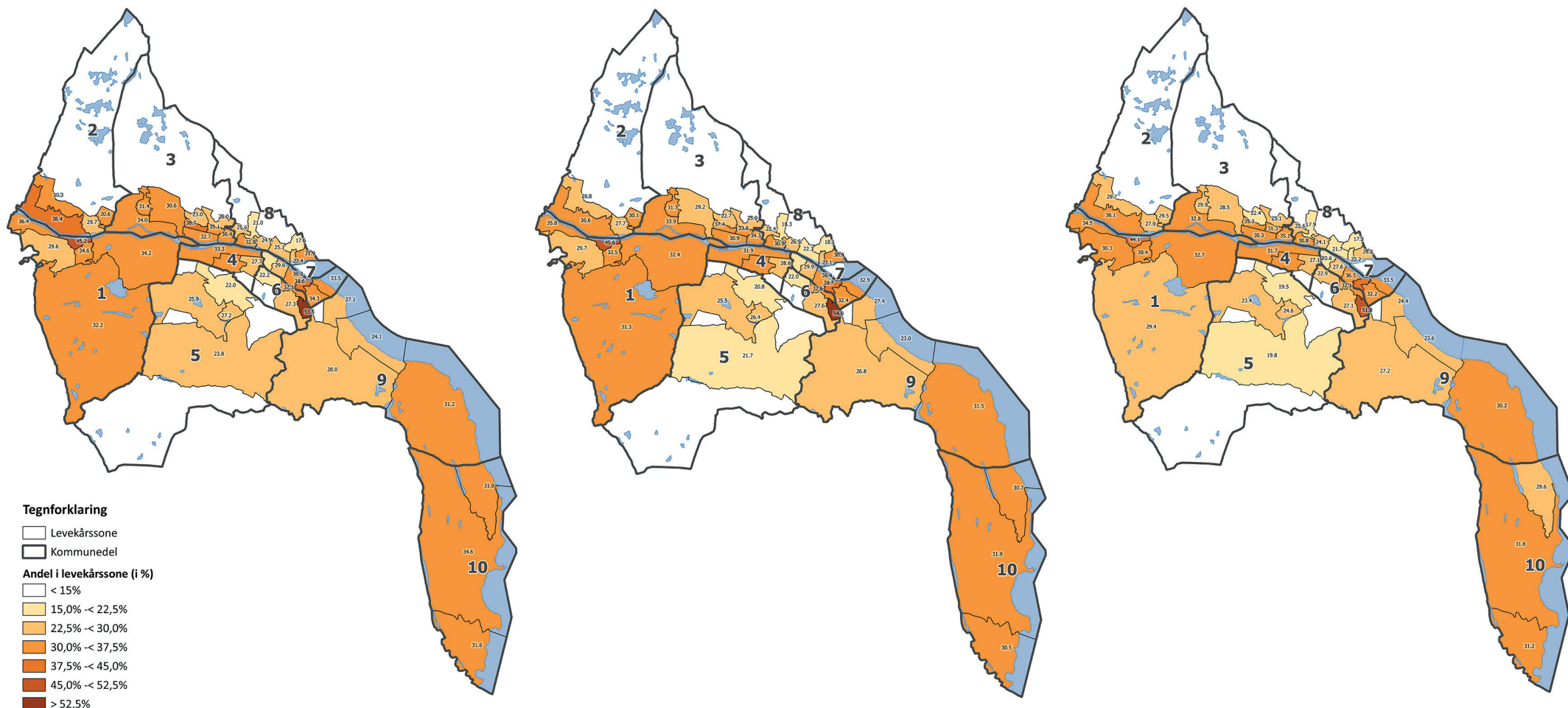

## 2016

Gjennomsnitt for kommunen: 30,5 %

## 2018

Gjennomsnitt for kommunen: 29,8 %

## 2020

Gjennomsnitt for kommunen: 28,9 %

# Andel innbyggere 30–39 år med grunnskole som høyeste fullførte utdanning

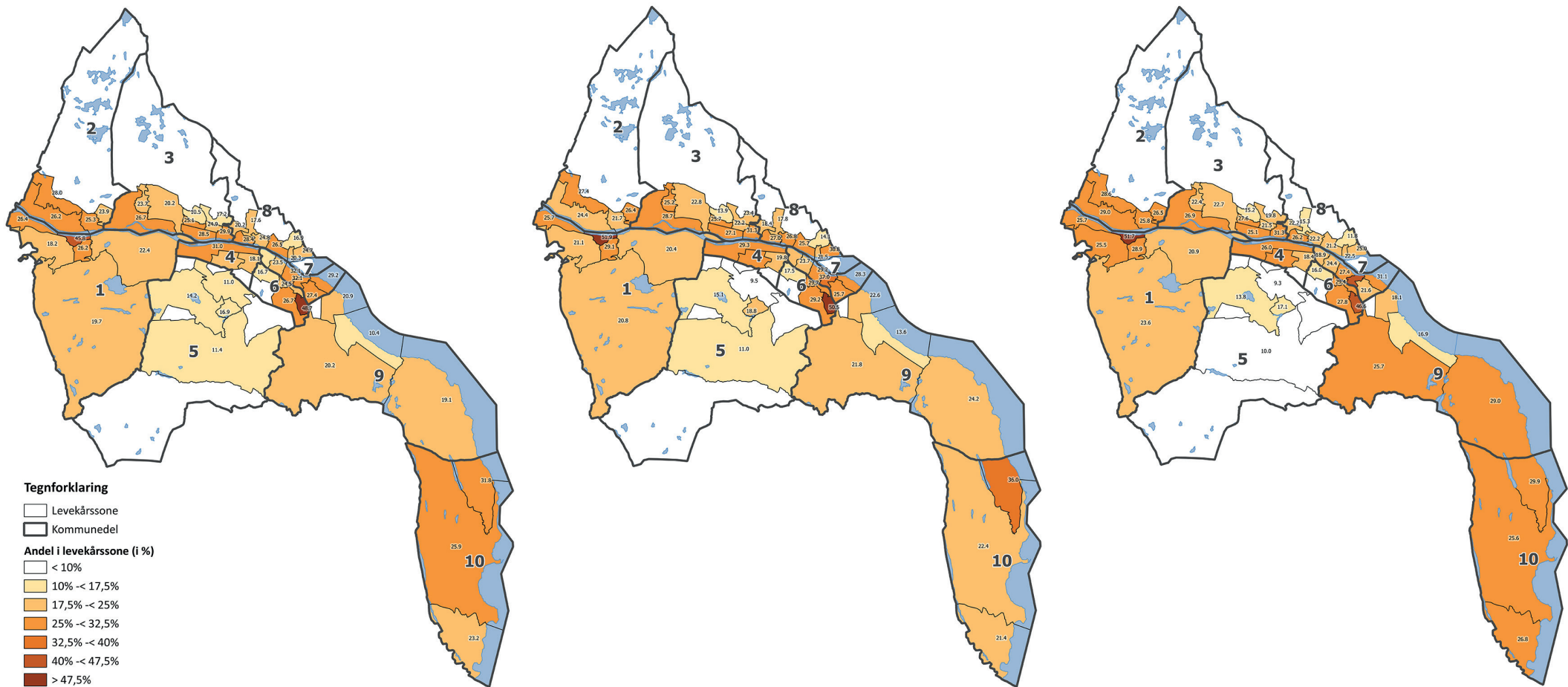

**2016**

Gjennomsnitt for kommunen: 23,7 %

**2018**

Gjennomsnitt for kommunen: 24,7%

**2020**

Gjennomsnitt for kommunen: 24,3 %

## Andel innbyggere over 16 år som har gjennomført høyskole eller universitetsutdanning

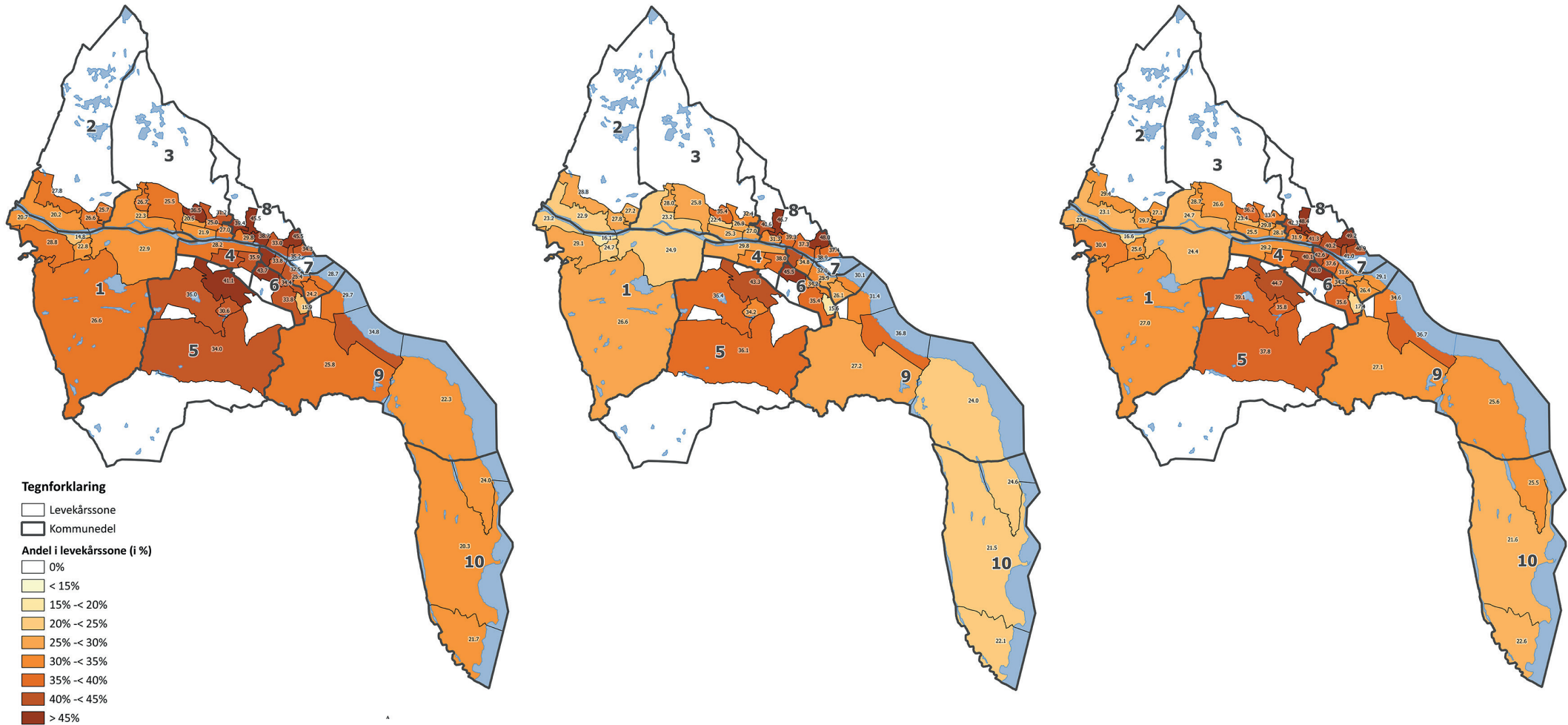

**2016**

Gjennomsnitt for kommunen: 29,7 %

**2018**

Gjennomsnitt for kommunen: 31,1%

**2020**

Gjennomsnitt for kommunen: 32,2 %



## Andel innbyggere 30-39 år som har gjennomført høyskole eller universitetsutdanning

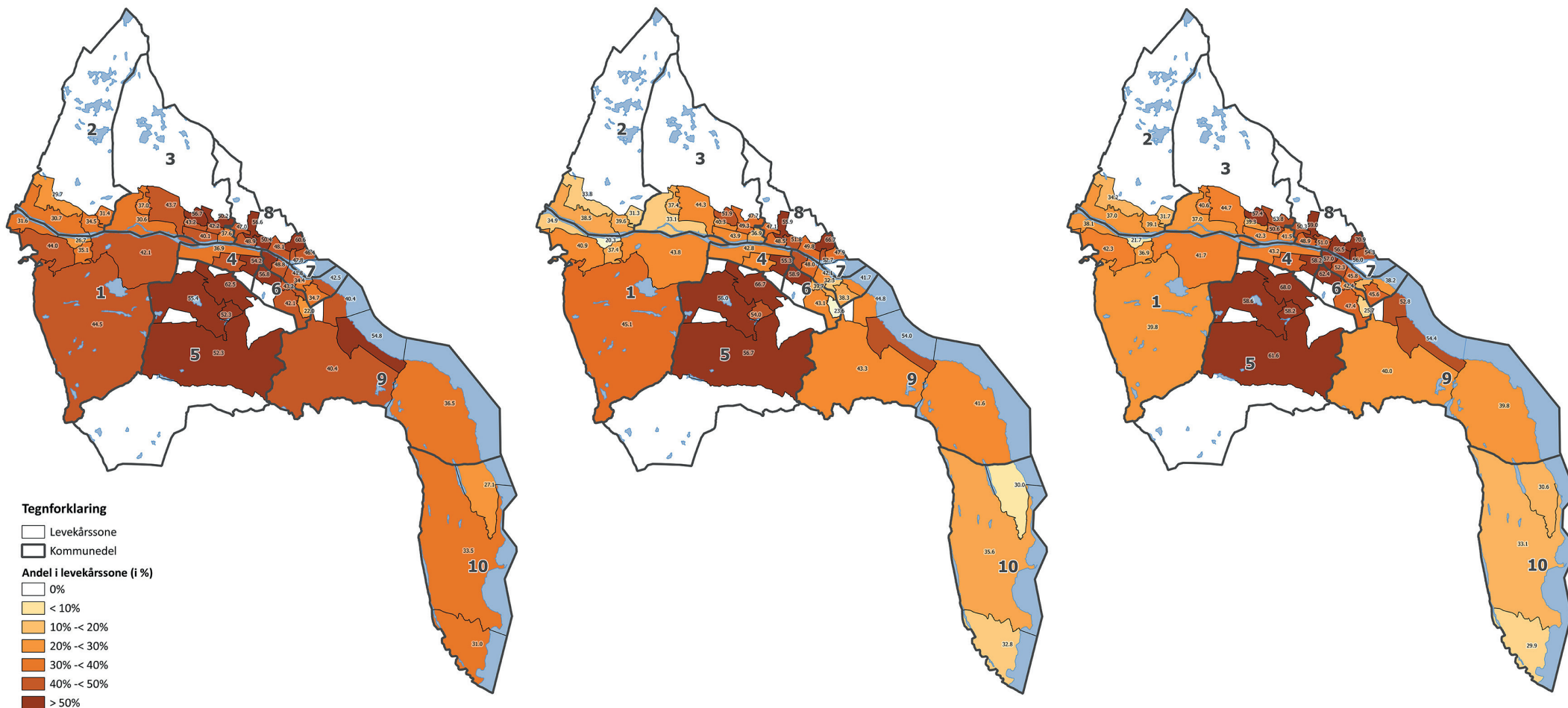

**2016**

Gjennomsnitt for kommunen: 43,1 %

**2018**

Gjennomsnitt for kommunen: 44,5 %

**2020**

Gjennomsnitt for kommunen: 46,5 %

## Frafall fra videregående opplæring

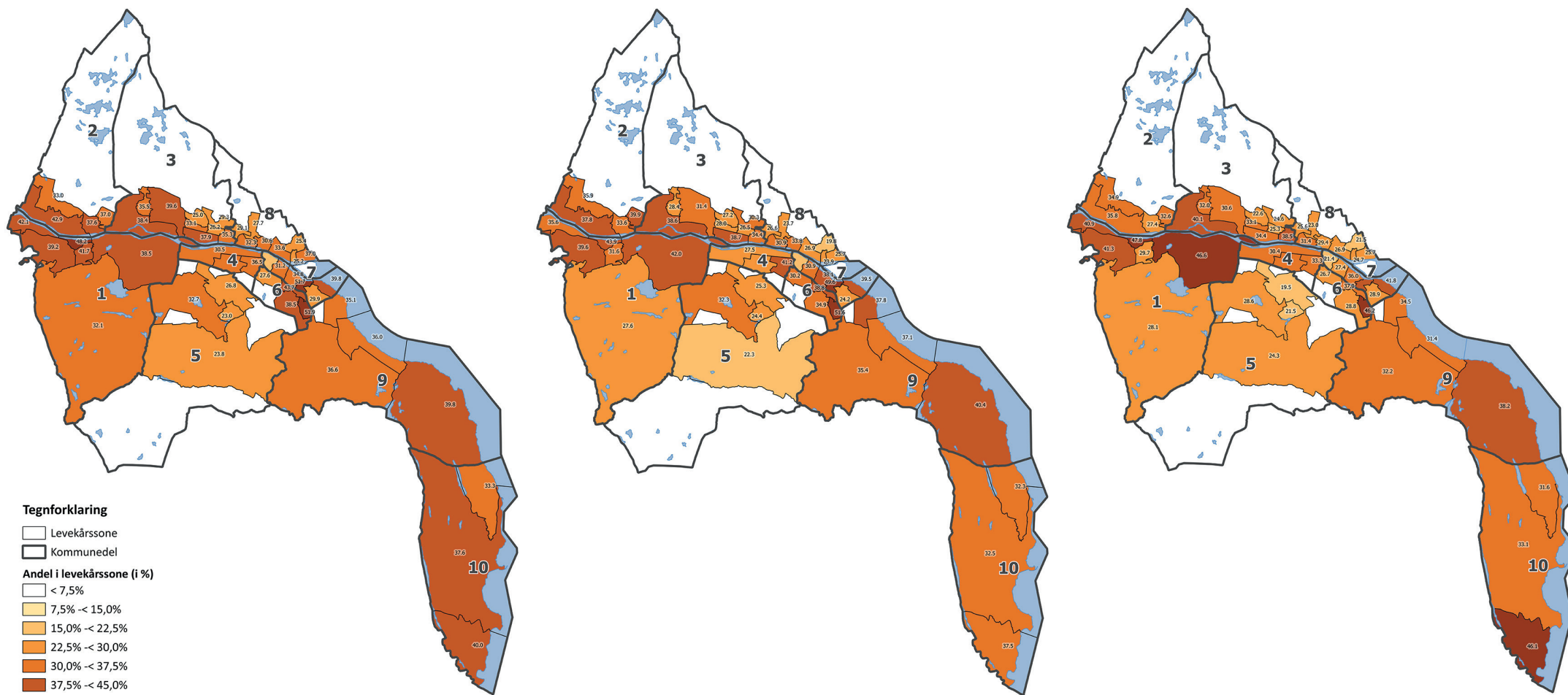

**2016**

Gjennomsnitt for kommunen: 34,5 %

**2018**

Gjennomsnitt for kommunen: 32,7%

**2020**

Gjennomsnitt for kommunen: 31,4 %

# Median husholdningsinntekt per forbruksenhet etter skatt

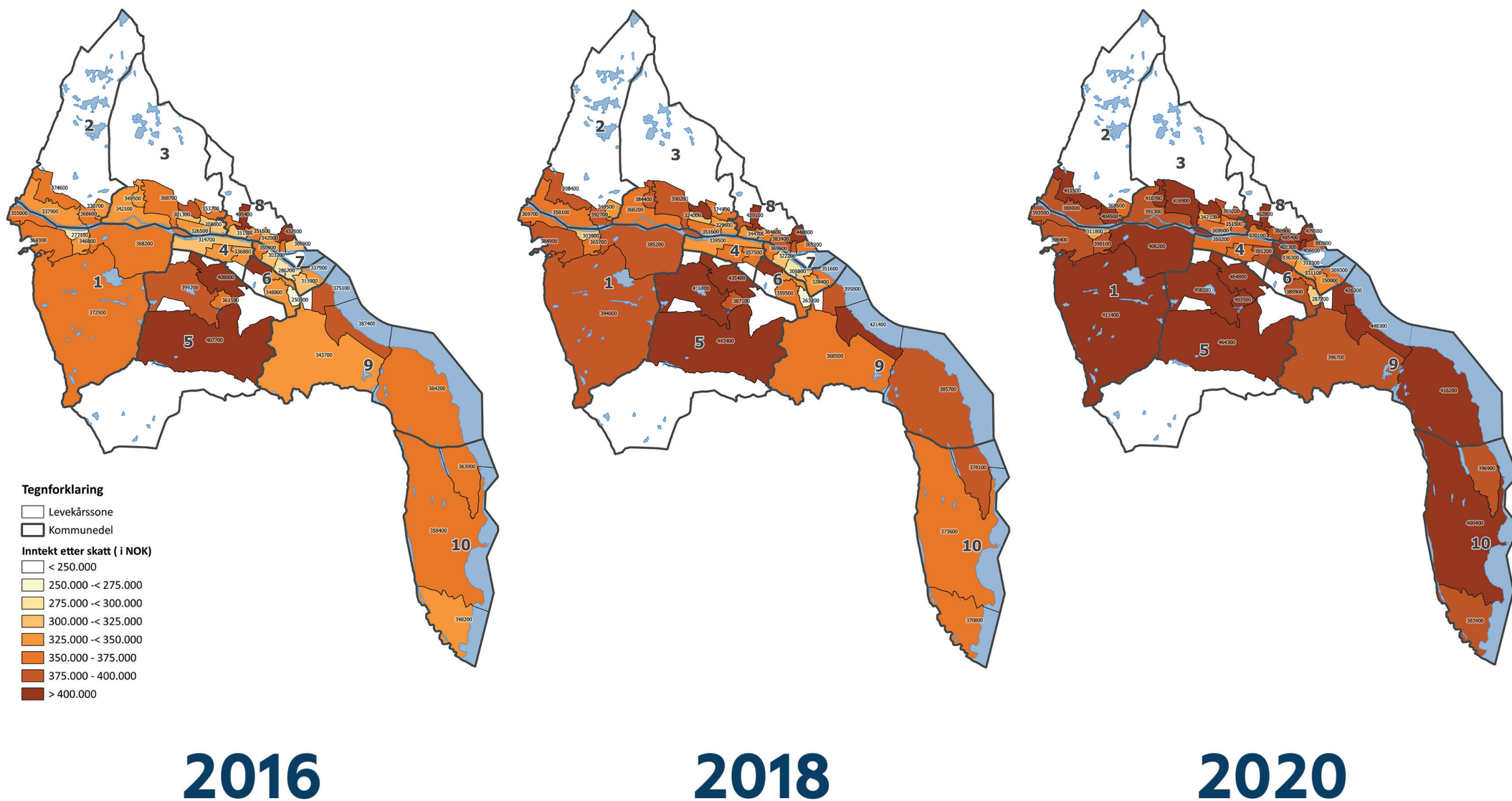

**2016**

Gjennomsnitt for kommunen: 348.400 (NOK)

**2018**

Gjennomsnitt for kommunen: 369.900(NOK)

**2020**

Gjennomsnitt for kommunen: 392.700(NOK)

## Andel innbyggere i lavinntektshusholdninger (EU50)

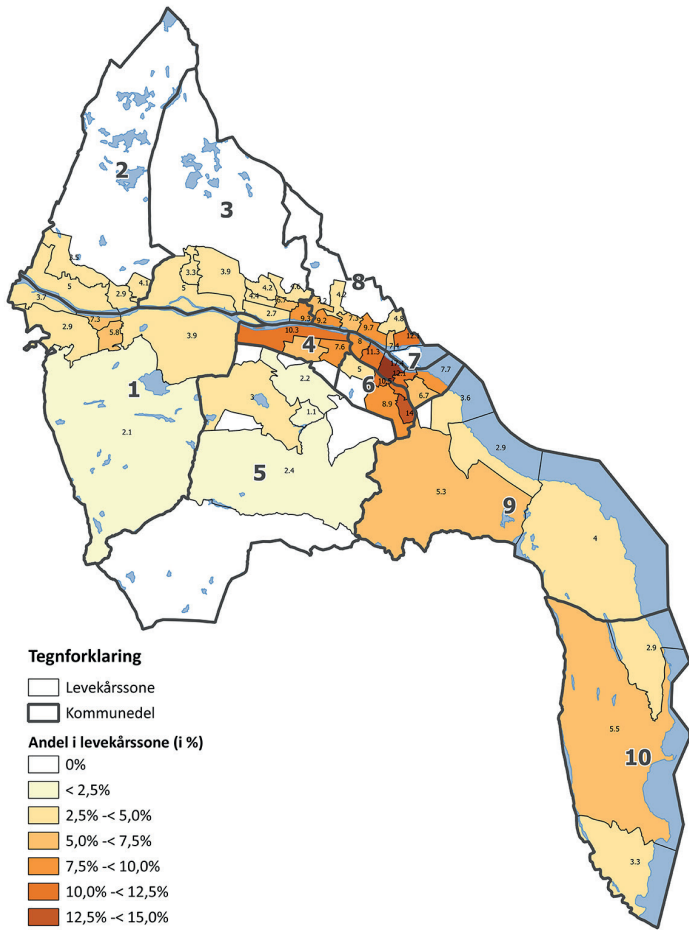

**2016**

Gjennomsnitt for kommunen: 6,0%

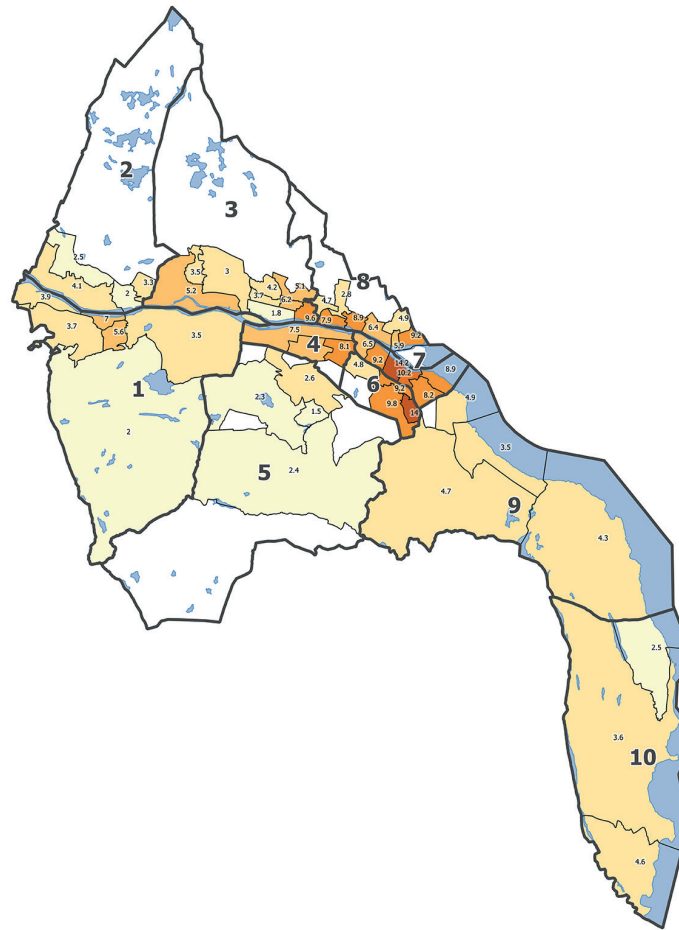

**2018**

Gjennomsnitt for kommunen: 5,6%

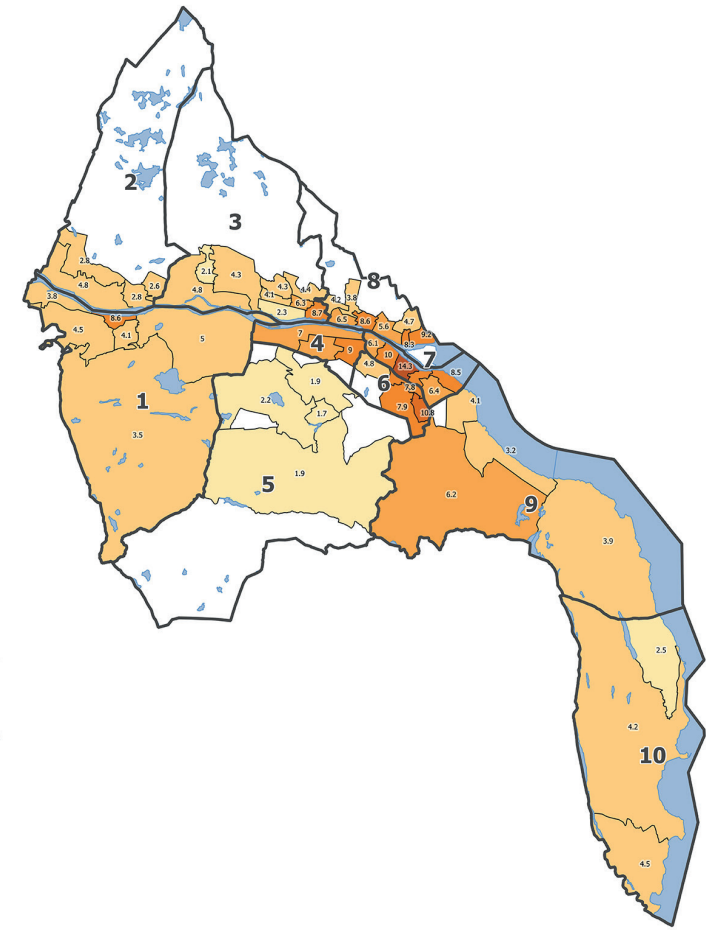

**2020**

Gjennomsnitt for kommunen: 5,4%

# Andel innbyggere i lavinntektshusholdninger (EU60)

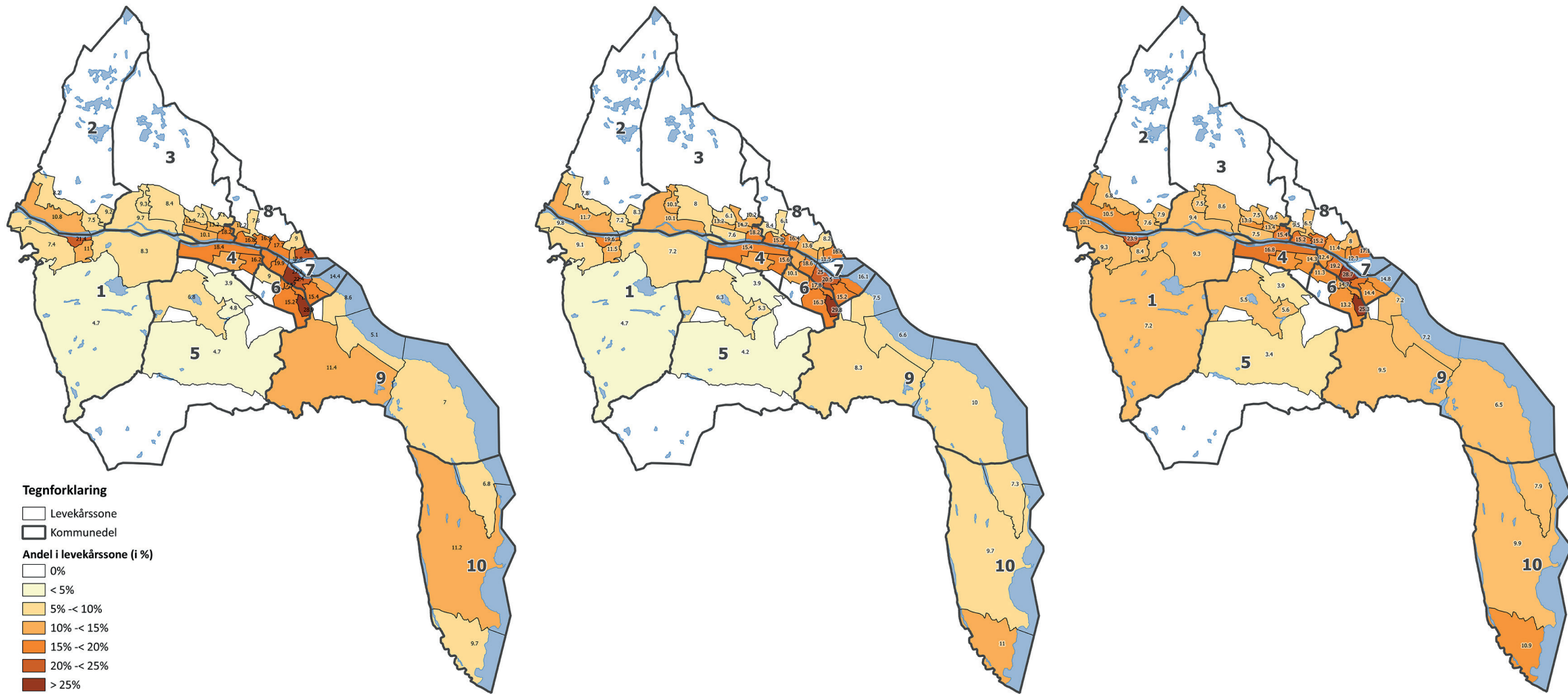

**2016**

Gjennomsnitt for kommunen: 12,0 %

**2018**

Gjennomsnitt for kommunen: 11,7 %

**2020**

Gjennomsnitt for kommunen: 11,2 %

## Andel barn 0-17 år i lavinntektshusholdninger (EU50)

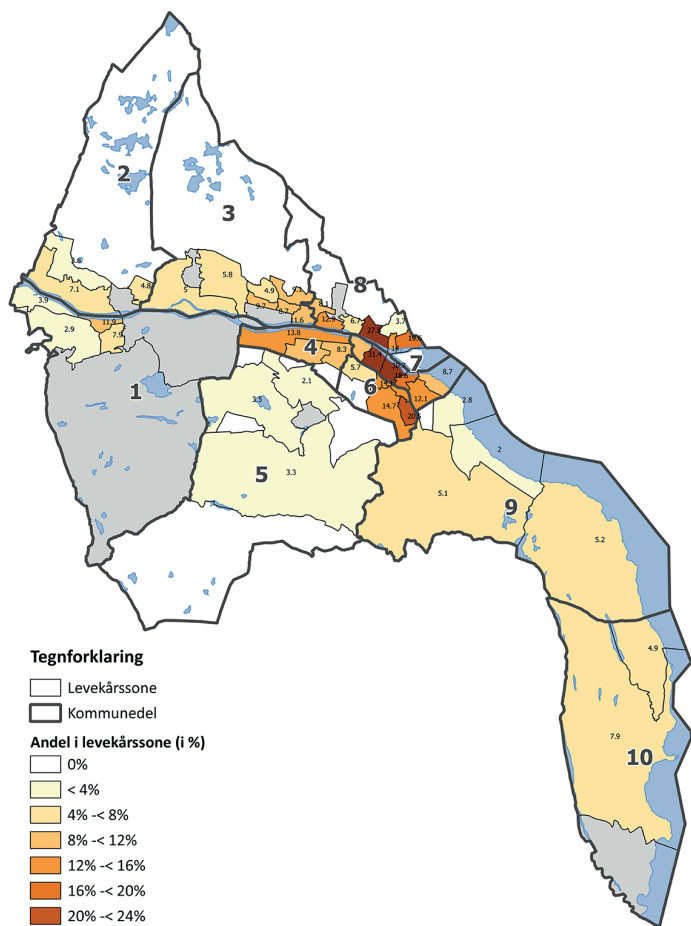

**2016**

Gjennomsnitt for kommunen: 8 %

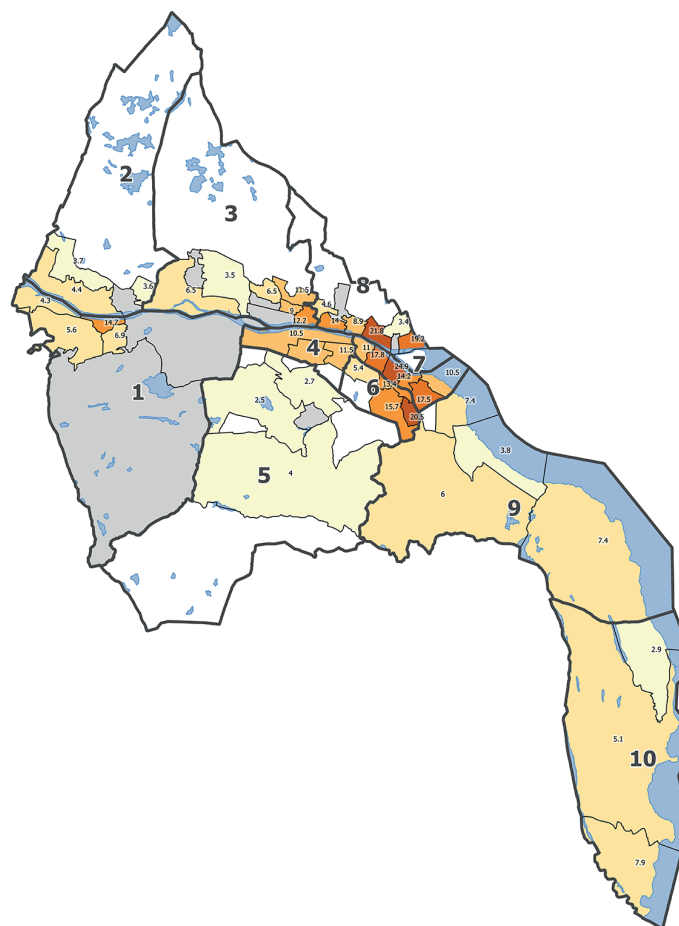

**2018**

Gjennomsnitt for kommunen: 7,8%

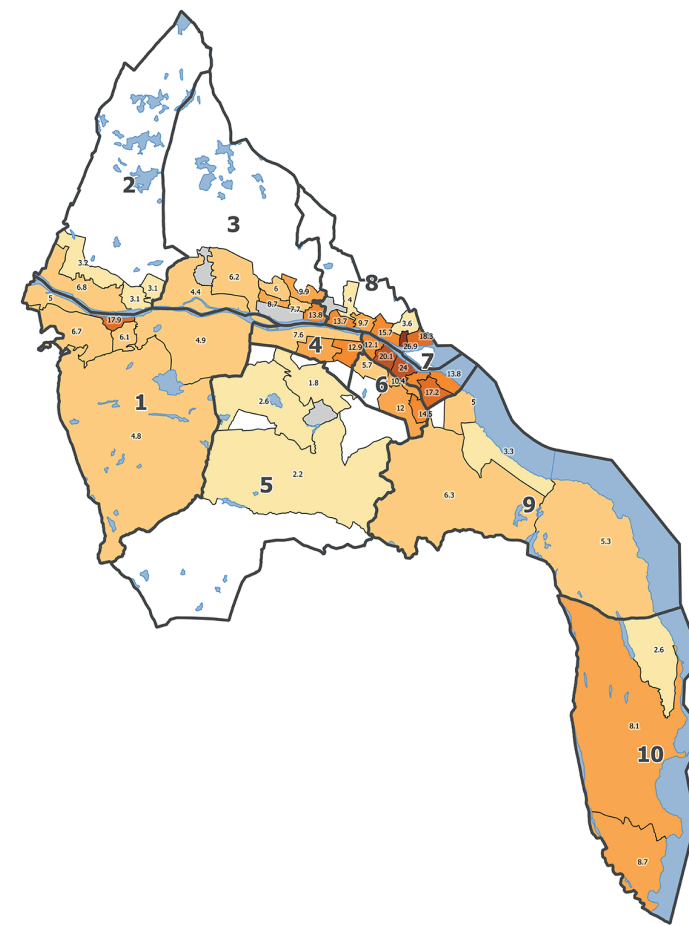

**2020**

Gjennomsnitt for kommunen: 7,5 %

## Andel barn 0–17 år i lavinntektshusholdninger (EU60)

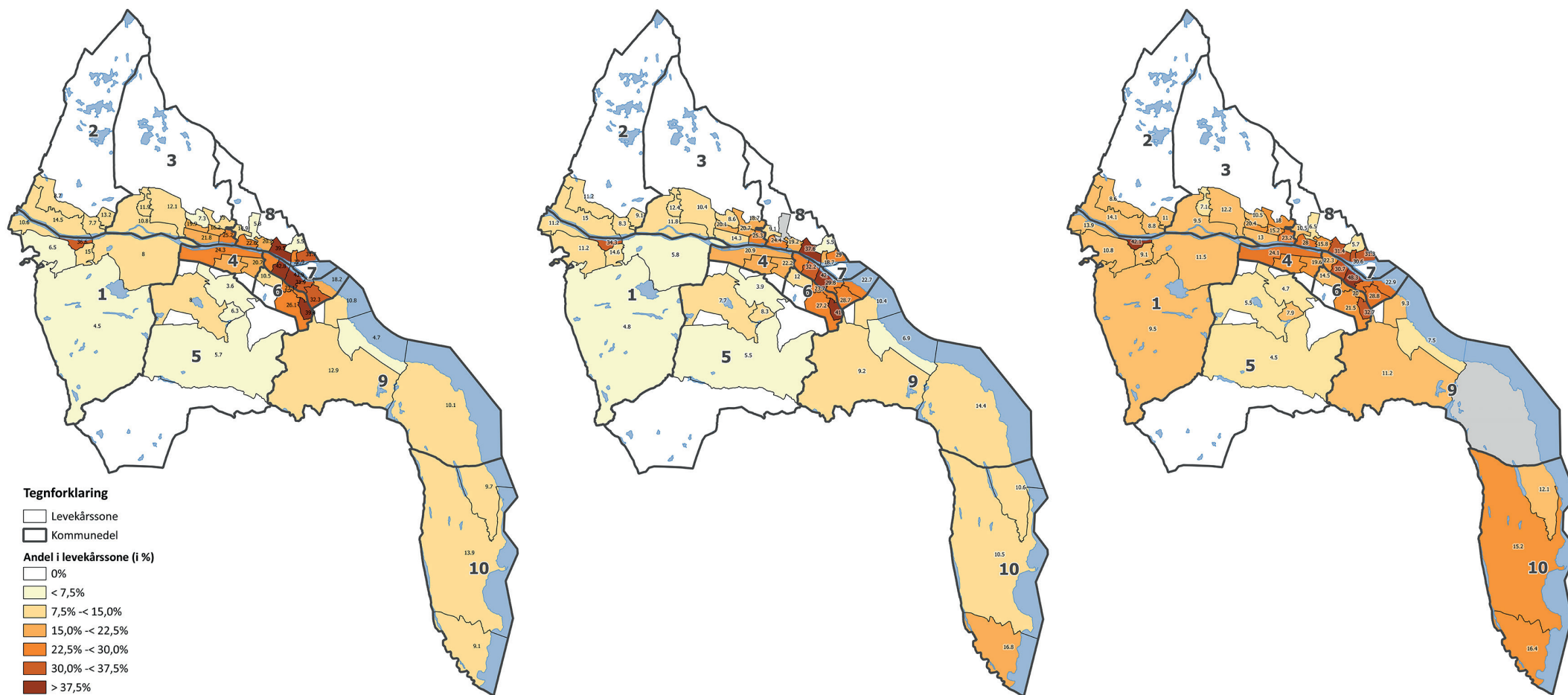

**2016**

Gjennomsnitt for kommunen: 15,7 %

**2018**

Gjennomsnitt for kommunen: 15,8 %

**2020**

Gjennomsnitt for kommunen: 15,2 %

# Andel innbyggere i husholdninger med høy gjeld (over 3x samlet inntekt før skatt)

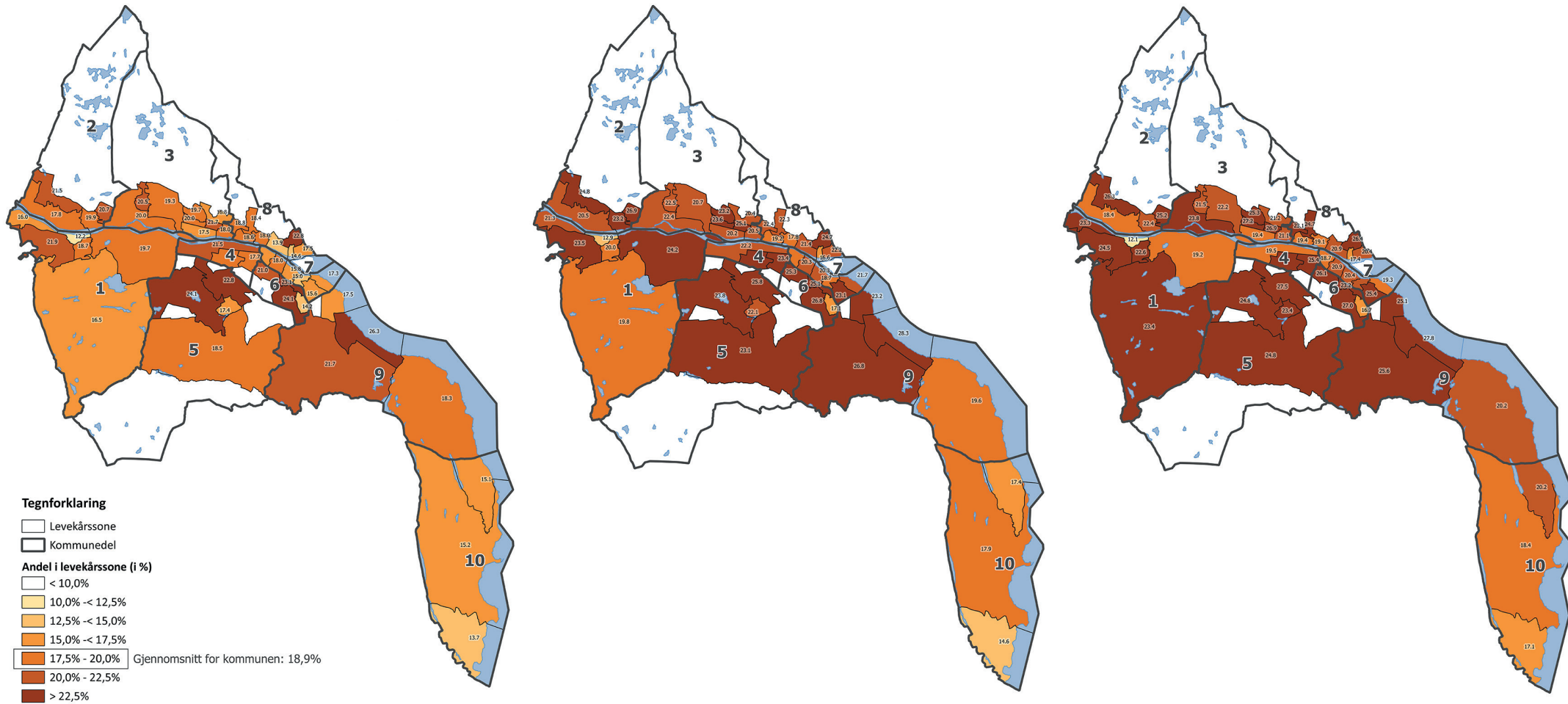

**2016**

Gjennomsnitt for kommunen: 12,1 %

**2018**

Gjennomsnitt for kommunen: 11,8 %

**2020**

Gjennomsnitt for kommunen: 11,5 %



# Andel innbyggere 18–66 år som mottar arbeidsavklaringspenger

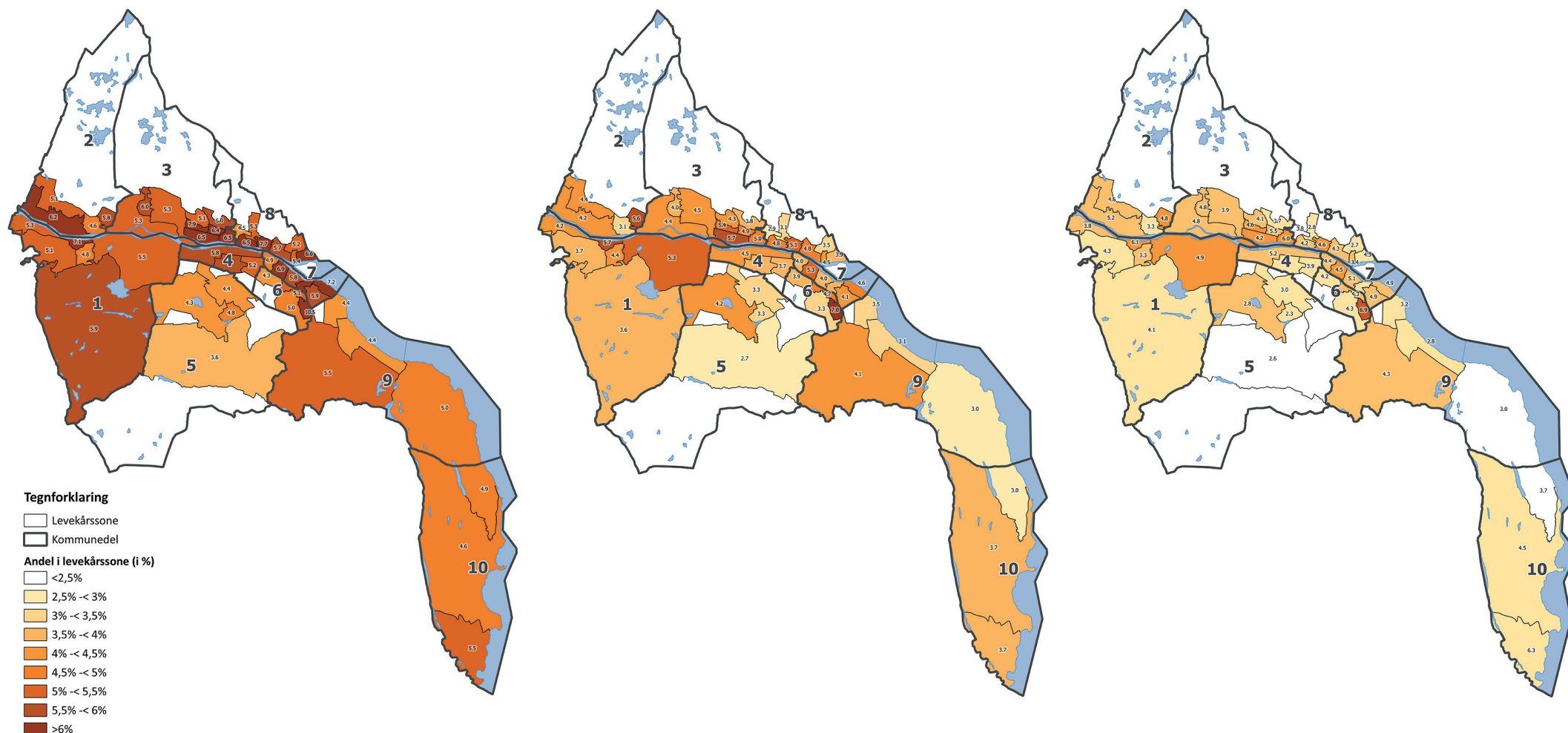

**2016**

Gjennomsnitt for kommunen: 5,7 %

**2018**

Gjennomsnitt for kommunen: 4,2 %

**2020**

Gjennomsnitt for kommunen: 4,2 %

## Andel innbyggere 15-74 år som er registrert arbeidsledige

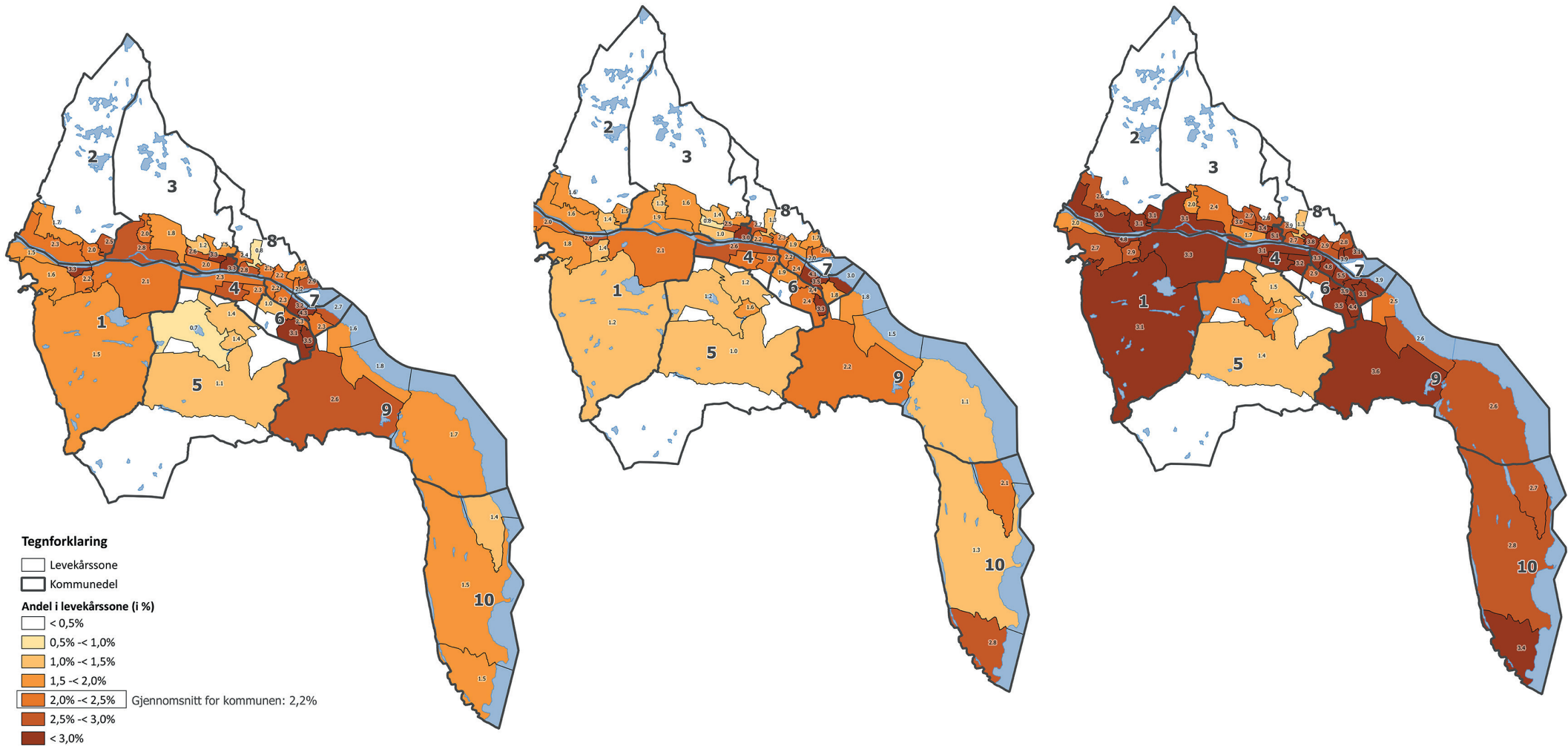

**2016**

Gjennomsnitt for kommunen: 12,1 %

**2018**

Gjennomsnitt for kommunen: 11,8 %

**2020**

Gjennomsnitt for kommunen: 11,5 %

# Andel innbyggere 15-29 år som er registrert arbeidsledige

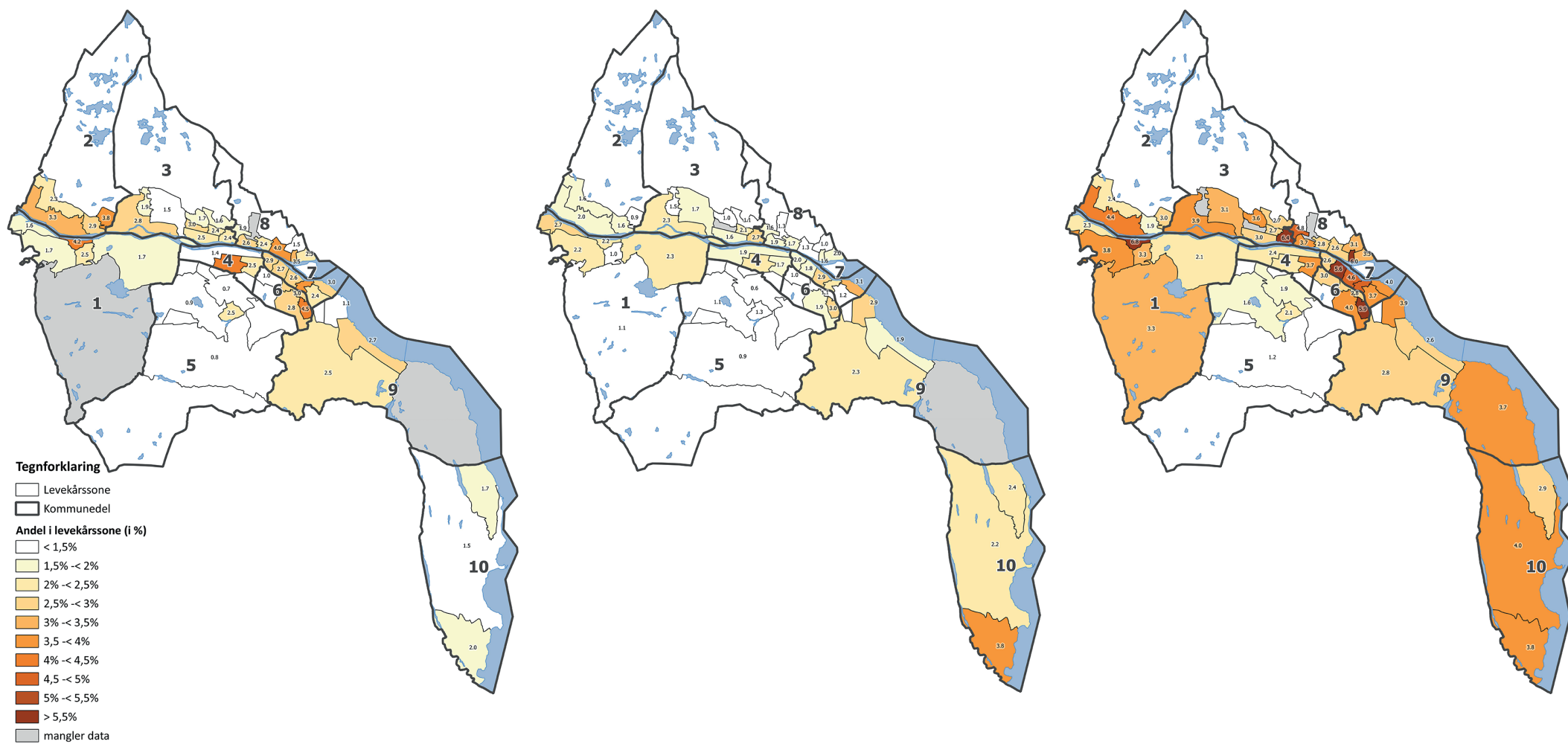

**2016**

Gjennomsnitt for kommunen: 2,6 %

**2018**

Gjennomsnitt for kommunen: 2,0 %

**2020**

Gjennomsnitt for kommunen: 3,7 %

## Andel innbyggere over 16 år som mottar sosialhjelp

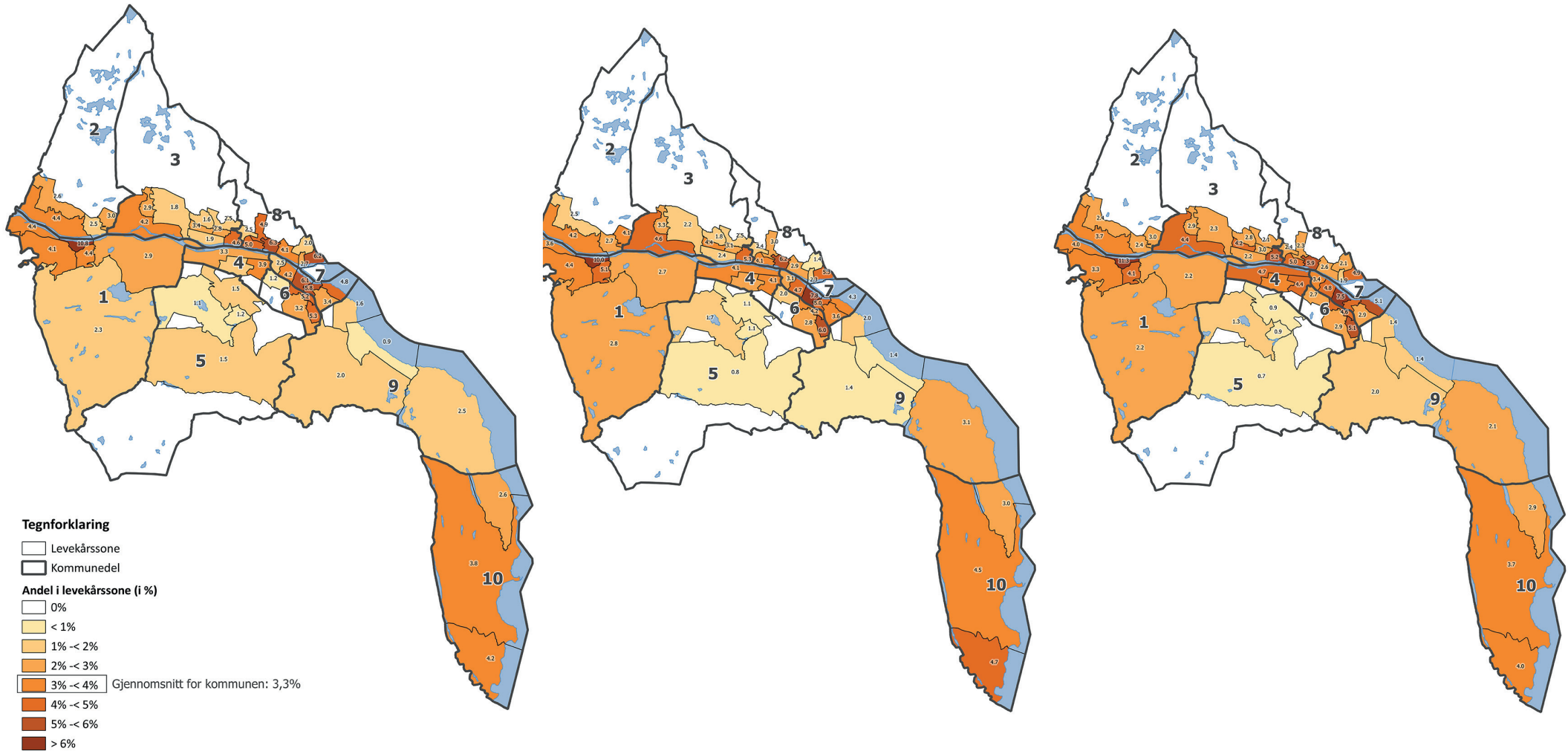

**2016**

Gjennomsnitt for kommunen: 3,3 %

**2018**

Gjennomsnitt for kommunen: 3,4%

**2020**

Gjennomsnitt for kommunen: 3,3 %

# Andel innbyggere 18-44 år som mottar uføretrygd

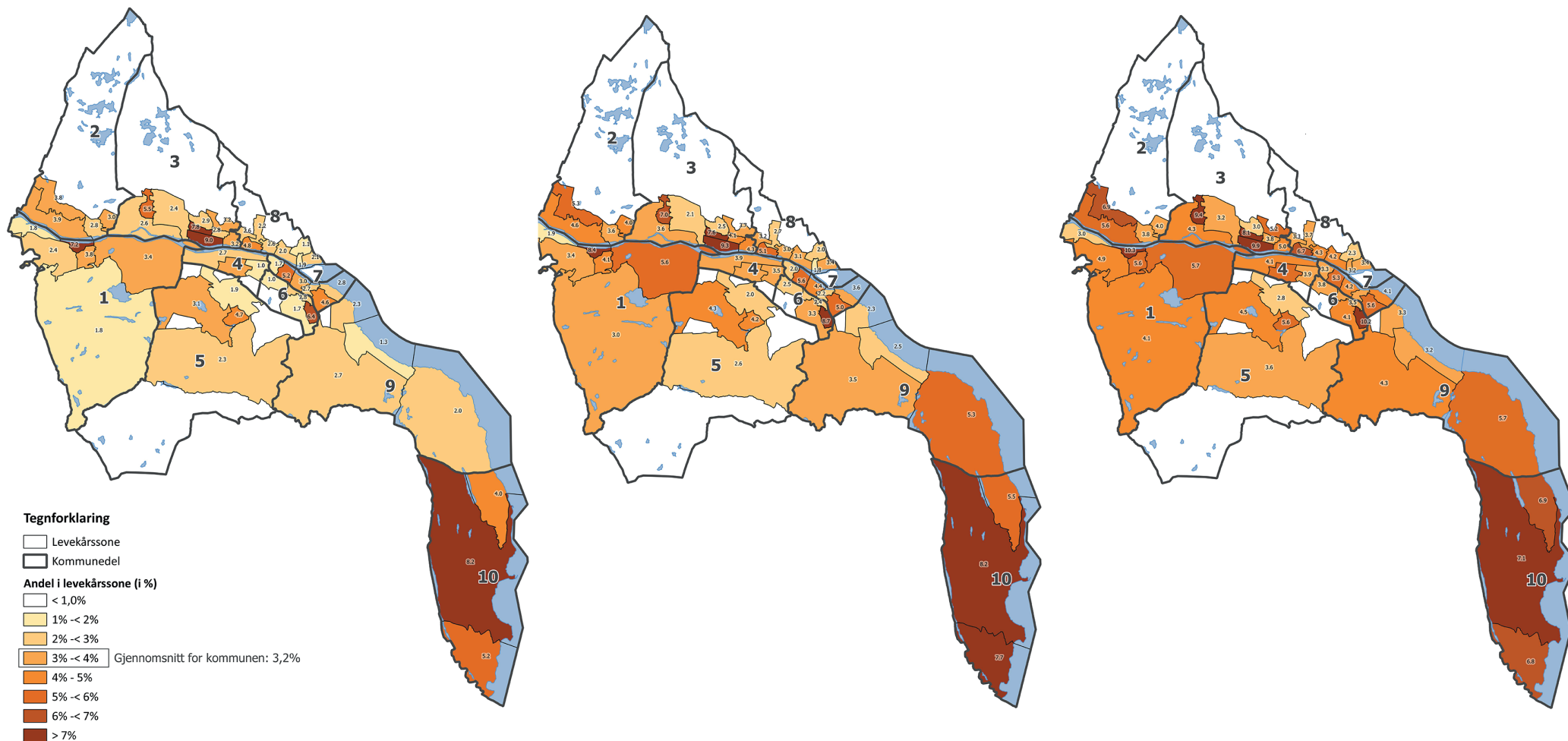

**2016**

Gjennomsnitt for kommunen: 3,2 %

**2018**

Gjennomsnitt for kommunen: 4,0%

**2020**

Gjennomsnitt for kommunen: 4,8 %

## Andel kvinner 16–39 år som mottar overgangstønad

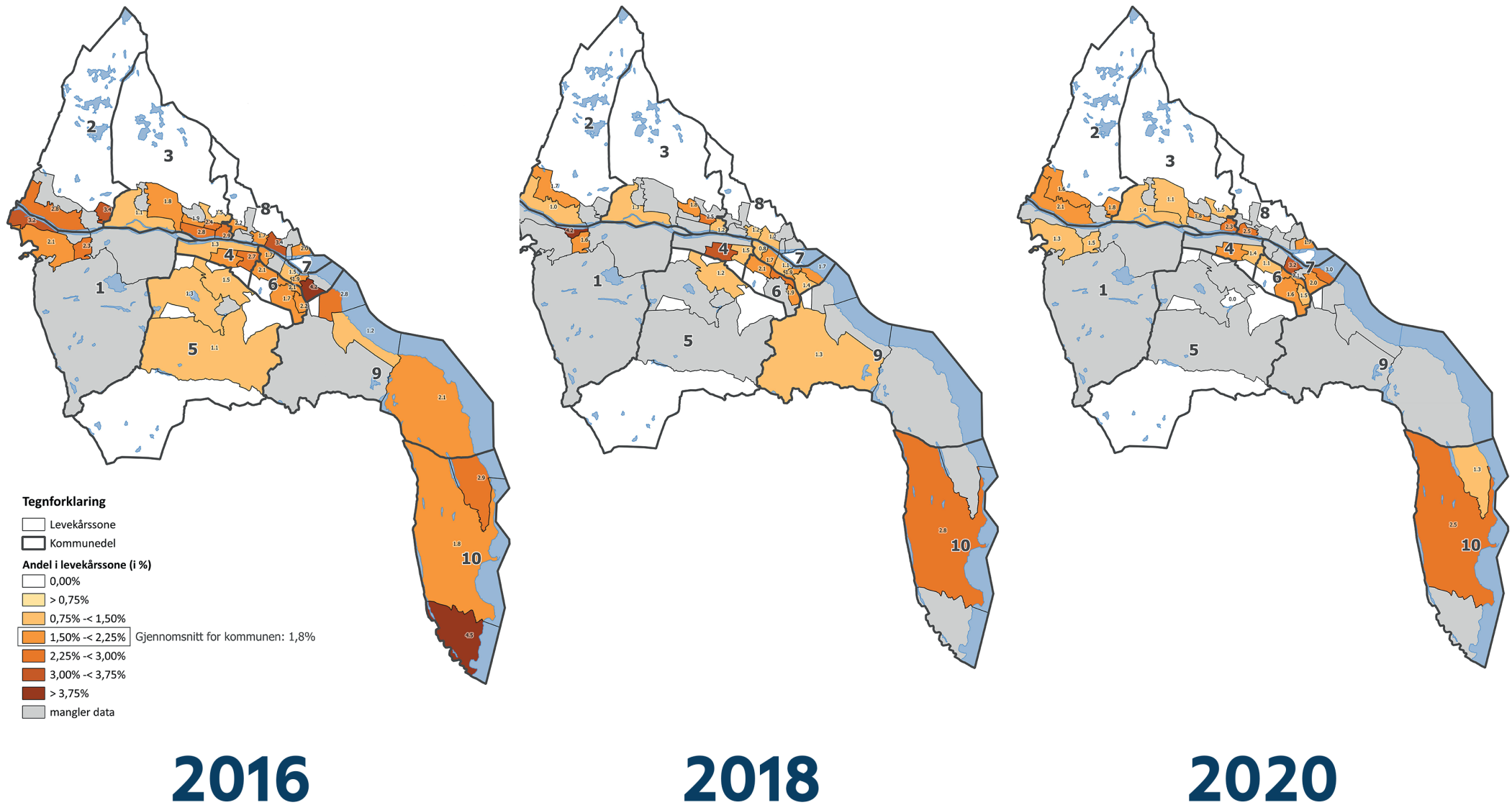

Gjennomsnitt for kommunen: 1,8 %

Gjennomsnitt for kommunen: 1,2%

Gjennomsnitt for kommunen: 11,3 %

## Andel barn 0-17 år med barnevernstiltak

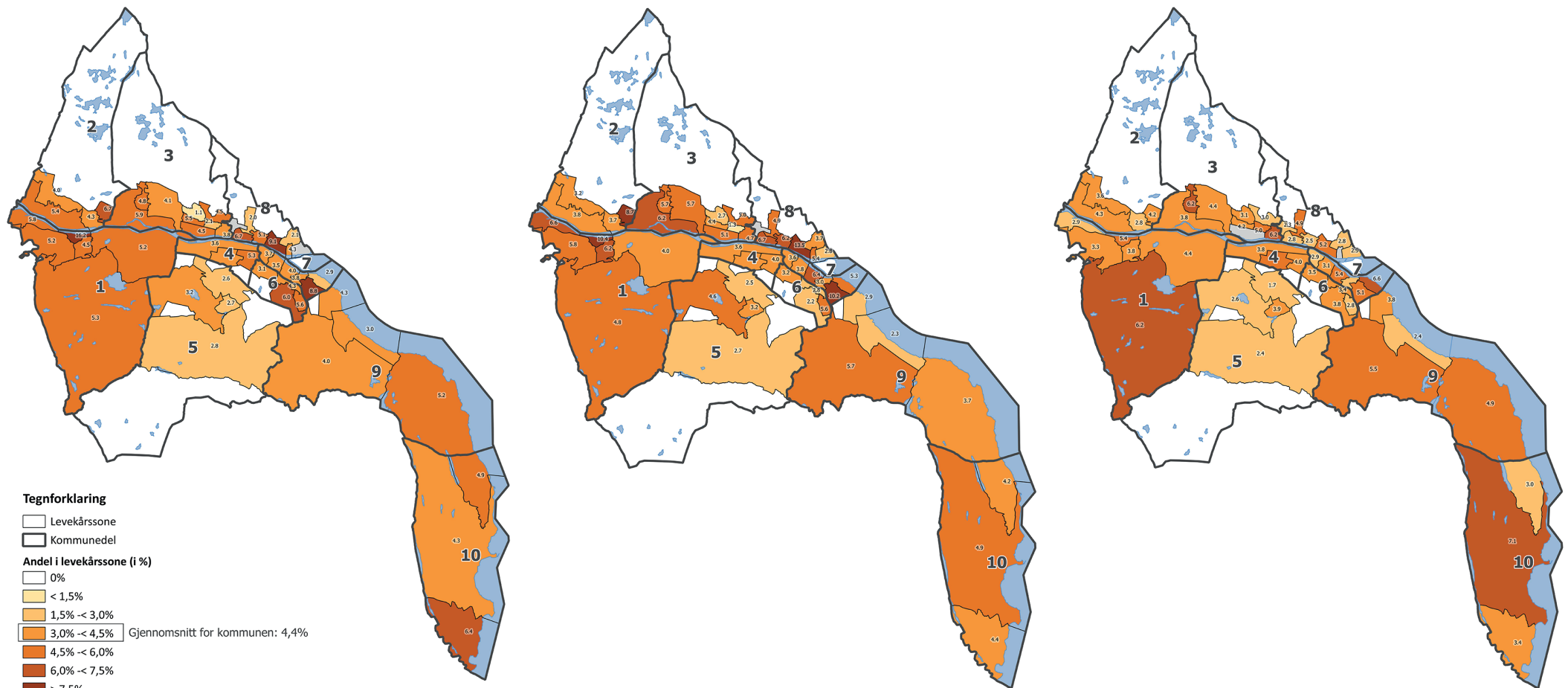

**2016**

Gjennomsnitt for kommunen: 4,4 %

**2018**

Gjennomsnitt for kommunen: 4,5%

**2020**

Gjennomsnitt for kommunen: 3,7 %

# Andel husholdninger som leier bolig

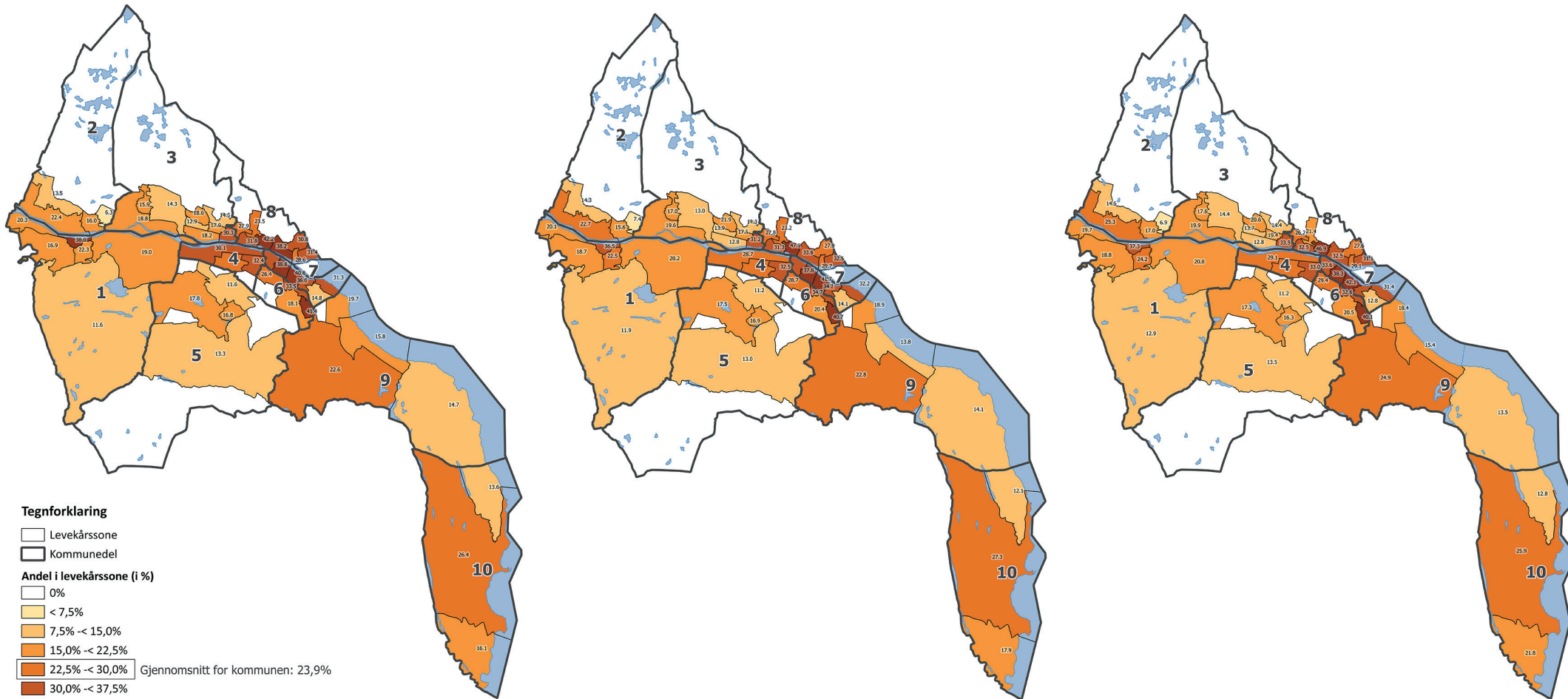

## 2016

Gjennomsnitt for kommunen: 23,9%

## 2018

Gjennomsnitt for kommunen: 24,0%

## 2020

Gjennomsnitt for kommunen: 24,3%



## Vedlegg: tallverdinivåer i fargekoder for sammenlikning med kommunesnitt



Forhold til kommunesnitt Indikator og > kommunesnitt v	Betydelig (>50%) under kommunesnitt	(10%-50%) under kommunesnitt	På eller nær (+/- <10%) kommunesnitt	(10%-50%) Over kommunesnitt	Betydelig (>50%) over kommunesnitt
<b>Andel barn 3-12 år i % av befolkningen.</b> 2016: 12,1% 2018: 11,8% 2020: 11,5%	< 6,05% < 5,90% < 5,75%	6,05-10,89 5,90-10,62 5,75-10,35	10,89> <13,31 10,62> <12,98 10,35> <12,65	13,31-18,15 12,98-17,70 12,65-17,25	>18,15% >17,70% >17,25%
<b>Innbyggere med innvandrerbakgrunn i % av befolkningen</b> 2016: 22,7% 2018: 23,9% 2020: 25,4%	<11,35% <11,95% <12,70%	11,35-20,43 11,95-21,51 12,70-22,86	20,43> <24,97 21,51> <26,29 22,86> <27,94	24,97-34,05 26,29-35,85 27,94-38,10	>34,05% >35,85% >38,10%
<b>Årlig utflytting barn 0-5 år i % av 0-5 år.</b> 2016: 16,2% 2018: 15,9% 2020: 14,9%	<8,10% <7,95% <7,45%	8,10-14,58 7,95-14,31 7,45-13,41	14,58> <17,82 14,31> <17,49 13,41> <16,39	17,82-24,30 17,49-23,85 16,39-22,35	>24,30% >23,85% >22,35%
<b>Årlig total utflytting andel i % av befolkningen</b> 2016: 13,1% 2018: 13,2% 2020: 12,3%	<6,55% <6,60% <6,15%	6,55-11,79 6,60-11,88 6,15-11,07	11,79> <14,41 11,88> <14,52 11,07> <13,53	14,41-19,65 14,52-19,80 13,53-18,45	>19,65% >19,80% >18,45%
<b>Andel barn 0-17 år i % som bor med bare mor eller far.</b> 2016: 18,3% 2018: 17,9% 2020: 18,1%	<9,15% <8,95% <9,05%	9,15-16,47 8,95-16,11 9,05-16,29	16,47> <20,13 16,11> <19,69 16,29> <19,91	20,13-27,45 19,69-26,85 19,91-27,15	>27,45% >26,85% >27,15%
<b>Andel aleneboende i % av alle privathusholdninger</b> 2016: 37,5% 2018: 38,0% 2020: 39,4%	<18,75% <19,00% <19,70%	18,75-33,75 19,00-34,20 19,70-35,46	33,75> <41,25 34,20> <41,80 35,46> <43,34	41,25-56,25 41,80-57,00 43,34-59,10	>56,25% >57,00% >59,10%
<b>Lav utdanning 16+ andel av befolkning med kun grunnskole</b> 2016: 30,5% 2018: 29,8% 2020: 28,9%	<15,25% <14,90% <14,45%	15,25-27,45 14,90-26,82 14,45-26,10	27,45> <33,55 26,82> <32,78 26,10> <31,79	33,55-45,75 32,78-44,70 31,79-43,35	>45,75% >44,70% >43,35%
<b>Lav utdanning 30-39 år, andel i % med kun grunnskole</b> 2016: 23,7% 2018: 24,7% 2020: 24,3%	<11,85% <12,35% <12,15%	11,85-21,33 12,35-22,23 12,15-21,87	21,33> <26,07 22,23> <27,17 21,87> <26,73	26,07-35,55 27,17-37,05 26,73-36,45	>35,55% >37,05% >36,45%
<b>Høy utdanning 16+ andel i % med høyere utdanning</b> 2016: 29,7% 2018: 31,1% 2020: 32,2%	<14,85% <15,55% <16,10%	14,85-26,73 15,55-27,99 16,10-28,98	26,73> <32,67 27,99> <34,21 28,98> <35,42	32,67-44,55 34,21-46,65 35,42-48,30	>44,55% >46,65% >48,30%

Forhold til kommunesnitt Indikator og > kommunesnitt v	Betydelig (>50%) under kommunesnitt	(10%-50%) under kommunesnitt	På eller nær (+/- <10%) kommunesnitt	(10%-50%) Over kommunesnitt	Betydelig (>50%) over kommunesnitt
<b>Høy utdanning 30-39 år, andel i % med høyere utdanning</b> 2016: 43,1% 2018: 44,5% 2020: 46,5%	<21,55 <22,25 <23,25	21,55-38,79 22,25-40,05 23,25-41,85	38,79> <47,41 40,05> <48,95 41,85> <51,15	47,41-64,65 48,95-66,75 51,15-69,75	>64,65% >66,75% >69,75%
<b>Frafall videregående skole (andel 21-29 år som ikke har fullført innen 5 år)</b> 2016: 34,5% 2018: 32,7% 2020: 31,4%	<17,25% <16,35% <15,70%	17,25-31,05 16,35-29,43 15,70-28,26	31,05> <37,95 29,43> <35,97 28,26> <34,54	37,95-51,75 35,97-49,05 34,54-47,10	>51,75% >49,05% >47,10%
<b>Median inntekt etter skatt per forbruksenhet (EU).</b> 2016: kr. 348 400 2018: kr. 369 900 2020: kr. 392 700	<kr.174 200 <kr.184 950 <kr.196 350	kr.174 200-313 560 kr.184 950-332 910 kr.196 350-353 430	Kr.313 560> <383 240 Kr.332 910> <406 890 Kr.353 430> <431 970	Kr.383240-522 600 Kr. 406 890-554 850 Kr. 431 970-589 050	>kr.522 600 >kr.554 850 >kr.589 050
<b>Andel personer i husholdninger med lavinntekt (EU50).</b> 2016: 6,0% 2018: 5,6% 2020: 5,4%	<3,00% <2,80% <2,70%	3,00-5,40 2,80-5,04 2,70-4,86	5,40> <6,60 5,04> <6,16 4,86> <5,94	6,60-9,00 6,16-8,40 5,94-8,10	>9,00% >8,40% >8,10%
<b>Andel personer i husholdninger med lavinntekt (EU60).</b> 2016: 12,0% 2018: 11,7% 2020: 11,2%	<6,00% <5,85% <5,60%	6,00-10,80 5,85-10,53 5,60-10,08	10,80> <13,20 10,53> <12,87 10,08> <12,32	13,20-18,00 12,87-17,55 12,32-16,80	>18,00 >17,55 >16,80
<b>Andel barn 0-17 år i husholdninger med lavinntekt (EU50)</b> 2016: 8,0% 2018: 7,8% 2020: 7,5%	<4,00% <3,90% <3,75%	4,00-7,20 3,90-7,02 3,75-6,75	7,20> <8,80 7,02> <8,58 6,75> <8,25	8,80-12,00 8,58-11,70 8,25-11,25	>12,00 >11,70 >11,25
<b>Andel barn 0-17 år i husholdninger med lavinntekt (EU60)</b> 2016: 15,7% 2018: 15,8% 2020: 15,2%	<7,85 <7,90 <7,60	7,85-14,13 7,90-14,22 7,60-13,68	14,13> <17,27 14,22> <17,38 13,68> <16,72	17,27-23,55 17,38-23,70 16,72-22,80	>23,55 >23,70 >22,80
<b>Andel personer i husholdninger med samlet gjeld over 3x inntekt før skatt</b> 2016: 18,9% 2018: 21,9% 2020: 22,5%	<9,45% <10,95% <11,25%	9,45-17,01 10,95-19,71 11,25-20,25	17,01> <20,79 19,71> <24,09 20,25> <24,75	20,79-28,35 24,09-35,85 24,75-33,75	>28,35% >35,85% >33,75%

Forhold til kommunesnitt Indikator og > kommunesnitt v	Betydelig (>50%) under kommunesnitt	(10%-50%) under kommunesnitt	På eller nær (+/- <10%) kommunesnitt	(10%-50%) Over kommunesnitt	Betydelig (>50%) over kommunesnitt
<b>Andel personer i husholdninger med samlet gjeld over 3x inntekt før skatt</b> 2016: 18,9% 2018: 21,9% 2020: 22,5%	<9,45%	9,45-17,01	17,01> <20,79	20,79-28,35	>28,35%
	<10,95%	10,95-19,71	19,71> <24,09	24,09-35,85	>35,85%
	<11,25%	11,25-20,25	20,25> <24,75	24,75-33,75	>33,75%
<b>Arbeidsavklaring: Andel 20-66 år som mottar AAP.</b> 2016: 5,7% 2018: 4,2% 2020: 4,2%	<2,85%	2,85-5,13	5,13> <6,27	6,27-8,55	>8,55%
	<2,10%	2,10-3,78	3,78> <4,62	4,62-6,30	>6,30%
	<2,10%	2,10-3,78	3,78> <4,62	4,62-6,30	>6,30%
<b>Andel registrerte arbeidsledige i alderen 15-74 år</b> 2016: 2,2% 2018: 2,1% 2020: 3,3%	<1,10%	1,10-1,98	1,98> <2,42	2,42-3,30	>3,30%
	<1,05%	1,05-1,89	1,89> <2,31	2,31-3,15	>3,15%
	<1,65%	1,65-2,97	2,97> <3,63	3,63-4,95	>4,95%
<b>Andel registrerte arbeidsledige i alderen 15-29 år</b> 2016: 2,6% 2018: 2,0% 2020: 3,7%	<1,30%	1,30-2,34	2,34> <2,86	2,86-3,90	>3,90%
	<1,00%	1,00-1,80	1,80> <2,20	2,20-3,00	>3,00%
	<1,85%	1,85-3,33	3,33> <4,07	4,07-5,55	>5,55%
<b>Andel innbyggere 16+ som mottar sosialhjelp</b> 2016: 3,3% 2018: 3,4% 2020: 3,3%	<1,65%	1,65-2,97	2,97> <3,63	3,63-4,95	>4,95%
	<1,70%	1,70-3,06	3,06> <3,74	3,74-5,10	>5,10%
	<1,65%	1,65-2,97	2,97> <3,63	3,63-4,95	>4,95%
<b>Andel innbyggere 20-44 år som mottar uføretrygd</b> 2016: 3,2% 2018: 4,0% 2020: 3,7%	<1,60%	1,60-2,88	2,88> <3,52	3,52-4,80	>4,80%
	<2,00%	2,00-3,60	3,60> <4,40	4,40-6,00	>6,00%
	<1,85%	1,85-3,33	3,33> <4,07	4,07-5,55	>5,55%
<b>Andel kvinner 16-39 år som mottar overgangsstønad</b> 2016: 1,8% 2018: 1,2 % 2020: 1,3 %	<0,90%	0,90-1,62	1,62> <1,98	1,98-2,70	>2,70%
	<0,60%	0,60-1,08	1,08> <1,32	1,32-1,80	>1,80%
	<0,65%	0,65-1,17	1,17> <1,43	1,43-1,95	>1,95%
<b>Andel innbyggere 20-44 år som mottar uføretrygd</b> 2016: 3,2% 2018: 4,0% 2020: 3,7%	<1,60%	1,60-2,88	2,88> <3,52	3,52-4,80	>4,80%
	<2,00%	2,00-3,60	3,60> <4,40	4,40-6,00	>6,00%
	<1,85%	1,85-3,33	3,33> <4,07	4,07-5,55	>5,55%

Forhold til kommunesnitt Indikator og > kommunesnitt v	Betydelig (>50%) under kommunesnitt	(10%-50%) under kommunesnitt	På eller nær (+/- <10%) kommunesnitt	(10%-50%) Over kommunesnitt	Betydelig (>50%) over kommunesnitt
<b>Andel kvinner 16-39 år som mottar overgangsstønad</b> 2016: 1,8% 2018: 1,2 % 2020: 1,3 %	<0,90% <0,60% <0,65%	0,90-1,62 0,60-1,08 0,65-1,17	1,62> <1,98 1,08> <1,32 1,17> <1,43	1,98-2,70 1,32-1,80 1,43-1,95	>2,70% >1,80% >1,95%
<b>Andel barn 0-17 år m/barnevernstiltak</b> 2016: 4,4% 2018: 4,5% 2020: 3,7%	<2,20% <2,25% <1,85%	2,20-3,96 2,25-4,05 1,85-3,33	3,96> <4,84 4,05> <4,95 3,33> <4,07	4,84-6,60 4,95-6,75 4,07-5,55	>6,60% >6,75% >5,55%
<b>Andel leide boliger</b> 2016: 23,9% 2018: 24,0% 2020: 24,3%	<11,95% <12,00% <12,15%	11,95-21,51 12,00-21,06 12,15-21,87	21,51> <26,29 21,06> <26,40 21,87> <26,73	26,29-35,85 26,40-36,00 26,73-36,45	>35,85% >36,00% >36,45%



DRAMMEN  
KOMMUNE

